



Fideuram Master Selection Equity New World

Comparto ad accumulazione dei proventi
della categoria Assogestioni
"Azionari Paesi Emergenti "

Relazione di gestione al
30 dicembre 2016

Parte specifica

Società di gestione: Fideuram Investimenti SGR S.p.A.
Depositario: State Street Bank GmbH – Succursale Italia
Gruppo bancario Intesa Sanpaolo

RELAZIONE DEGLI AMMINISTRATORI – PARTE SPECIFICA

Politica di gestione e prospettive di investimento

I mercati di riferimento in cui investe il Comparto (Brasile, India e Greater China) nel corso del 2016 hanno registrato mediamente una performance in valuta locale molto positiva, superiore alla performance media (comunque positiva) dei paesi emergenti globali, con una sovraperformance significativa rispetto ai paesi sviluppati. La performance in euro risulta più positiva grazie all'apprezzamento medio delle valute di riferimento, trainate dall'eccezionale movimento al rialzo del real brasiliano. Relativamente agli indici azionari, il rendimento migliore è stato ottenuto dal mercato azionario del Brasile, che dopo un anno e mezzo di pesanti ribassi ha chiuso l'anno con uno straordinario apprezzamento sia dell'indice azionario, sia della valuta locale, principalmente grazie alla ripresa nelle quotazioni di petrolio e materie prime e agli sviluppi di politica interna, che ha visto la destituzione del capo dello stato in carica Dilma Rousseff, accusata di corruzione, alla quale è subentrato il suo ex vice Temer. Positivo e superiore all'indice medio è risultata la performance del mercato di Taiwan, mentre i rendimenti di India, Cina e Hong Kong, seppure positivi, sono risultati inferiori alla media dell'indice di riferimento.

Relativamente all'allocazione geografica rispetto al benchmark si è mantenuto nella prima parte dell'anno un leggero sovrappeso sull'India, controbilanciato da un leggero sottopeso sulla Cina e Hong Kong. Nella seconda parte dell'anno è stato portato in sovrappeso l'esposizione al Brasile, riducendo nel contempo il sovrappeso sull'India. A questo posizionamento vanno aggiunte le scelte "attive" effettuate dai gestori presenti in portafoglio, che puntano principalmente alla creazione di valore attraverso l'attività di selezione titoli basata su un'approfondita analisi dei fondamentali delle società.

Le prospettive per i mercati azionari di riferimento per il 2017 rimangono moderatamente positive per la prima parte dell'anno, sulla scia del trend positivo delle borse a livello globale innescato dall'esito delle elezioni americane. Nel corso dell'anno potrebbero tuttavia aumentare incertezza e volatilità sui mercati, a causa delle incognite sulla crescita economica nelle maggiori economie dei paesi emergenti (Cina, India e Brasile). La politica di investimento del Comparto continuerà ad essere principalmente focalizzata sulla selezione di gestori che mostrano una buona capacità nel generare un extra rendimento rispetto ai mercati di riferimento.

Rapporti con società del gruppo di appartenenza

Fideuram Investimenti SGR S.p.A. è controllata al 99,5% da Fideuram-Intesa Sanpaolo Private Banking.

Attività di collocamento delle quote

Nel corso dell'anno il fondo non ha aderito ad alcuna operazione di collocamento effettuata da soggetti del gruppo.

Operatività in derivati

Non sono state altresì poste in essere operazioni su strumenti finanziari derivati.

Eventi che hanno interessato il fondo

Nessun evento significativo è intervenuto nel corso dell'esercizio.

Elementi significativi che hanno determinato variazioni del valore del patrimonio e delle quote

Nel corso dell'anno il patrimonio netto del Comparto è passato da 22 a 23 milioni di euro.

L'andamento della raccolta ha influito negativamente sul patrimonio del Comparto, essendosi verificata un'eccedenza dei riscatti rispetto alle sottoscrizioni di circa 1,5 milioni di euro.

Il valore della quota ha registrato un incremento netto del 12,45%, mentre il "benchmark" (costituito per il 50% dall'indice "Morgan Stanley Capital International Golden Dragon Total Return Net Dividend (in USD)" convertito in euro, per il 30% dall'indice "Morgan Stanley Capital International India Total Return Net Dividend (in USD)" convertito in euro, per il 20% dal "Morgan Stanley Capital International Brazil Total Return Net Dividend (in USD)" convertito in euro) ha registrato, nel medesimo periodo, un incremento del 18,94%.

Il maggior contributo positivo alla performance assoluta del Comparto è venuto dai due fondi investiti sul Brasile. Al contrario, il contributo minore è derivato dai fondi investiti su India, Cina e Hong Kong.

Sulla performance assoluta in euro del Comparto ha avuto un impatto positivo la componente valutaria in virtù dell'apprezzamento medio delle valute di riferimento trainate dall'eccezionale movimento al rialzo del real brasiliano.

In termini relativi la performance del Comparto, tenuto conto dei costi di gestione sostenuti nell'anno, è risultata inferiore a quella del benchmark. Ha avuto un impatto negativo sulla performance l'andamento deludente di alcuni dei fondi in portafoglio, che hanno pagato la sottoesposizione alle società a maggiore capitalizzazione, in particolare nei settori bancario e petrolifero. Tali grandi società, che hanno un peso rilevante negli indici azionari, spesso a controllo statale e in situazione di monopolio, sono generalmente caratterizzate da scarsa efficienza e bassa redditività. Tuttavia nel corso del 2016 hanno beneficiato di forti flussi di capitali tornati sui mercati emergenti, dopo anni di deflussi, in gran parte tramite investimenti passivi (ETF e fondi indice), che hanno quindi premiato in particolare i titoli con peso maggiore nel benchmark di mercato. Tra i fondi più penalizzati si segnalano i due fondi specializzati sul Brasile. Tra i fondi in portafoglio hanno invece realizzato una sovraperformance rispetto al proprio indice di riferimento uno dei fondi investiti sull'India e uno dei fondi sulla Cina.

L'allocazione geografica ha generato un lieve contributo positivo grazie al valore aggiunto derivante dal sottopeso sulla Cina e, nella seconda parte dell'anno, del sovrappeso sul Brasile che ha più che compensato la perdita derivante dal sovrappeso sull'India.

Fatti di rilievo intervenuti dopo la chiusura del periodo

Dopo la chiusura del periodo non si sono registrati eventi significativi.

Vi presentiamo la Relazione di Gestione e la relativa Nota Integrativa approvati in occasione della riunione del Consiglio di Amministrazione della Società di Gestione del 16 Febbraio 2017.

L'Amministratore Delegato

Dr. Gianluca La Calce

Fideuram Master Selection Equity New World al 30/12/2016

SITUAZIONE PATRIMONIALE

ATTIVITÀ	Situazione al 30/12/2016		Situazione a fine esercizio precedente	
	Valore complessivo	In percentuale del totale attività	Valore complessivo	In percentuale del totale attività
A. STRUMENTI FINANZIARI QUOTATI	22.959.520	98,7	21.850.913	98,9
A1. Titoli di debito				
A1.1 titoli di Stato				
A1.2 altri				
A2. Titoli di capitale				
A3. Parti di OICR	22.959.520	98,7	21.850.913	98,9
B. STRUMENTI FINANZIARI NON QUOTATI				
B1. Titoli di debito				
B2. Titoli di capitale				
B3. Parti di OICR				
C. STRUMENTI FINANZIARI DERIVATI				
C1. Margini presso organismi di compensazione e garanzia				
C2. Opzioni, premi o altri strumenti finanziari derivati quotati				
C3. Opzioni, premi o altri strumenti finanziari derivati non quotati				
D. DEPOSITI BANCARI				
D1. A vista				
D2. Altri				
E. PRONTI CONTRO TERMINE ATTIVI E OPERAZIONI ASSIMILATE				
F. POSIZIONE NETTA LIQUIDITÀ	303.757	1,3	237.574	1,1
F1. Liquidità disponibile	302.757	1,3	232.955	1,1
F2. Liquidità da ricevere per operazioni da regolare			4.619	0,0
F3. Liquidità impegnata per operazioni da regolare				
G. ALTRE ATTIVITÀ	183		3.783	0,0
G1. Ratei attivi	2			
G2. Risparmio di imposta				
G3. Altre	181		3.783	0,0
TOTALE ATTIVITÀ	23.263.460	100,0	22.092.270	100,0

Fideuram Master Selection Equity New World al 30/12/2016

SITUAZIONE PATRIMONIALE

PASSIVITÀ E NETTO	Situazione al 30/12/2016	Situazione a fine esercizio precedente
	Valore complessivo	Valore complessivo
H. FINANZIAMENTI RICEVUTI		
I. PRONTI CONTRO TERMINE PASSIVI E OPERAZIONI ASSIMILATE		
L. STRUMENTI FINANZIARI DERIVATI		
L1. Opzioni, premi o altri strumenti finanziari derivati quotati		
L2. Opzioni, premi o altri strumenti finanziari derivati non quotati		
M. DEBITI VERSO I PARTECIPANTI	224.600	60.796
M1. Rimborsi richiesti e non regolati	224.600	60.796
M2. Proventi da distribuire		
M3. Altri		
N. ALTRE PASSIVITÀ	46.892	39.754
N1. Provvigioni ed oneri maturati e non liquidati	38.828	38.987
N2. Debiti di imposta		
N3. Altre	8.064	767
TOTALE PASSIVITÀ	271.492	100.550
VALORE COMPLESSIVO NETTO DEL FONDO	22.991.968	21.991.720
Numero delle quote in circolazione	1.137.539,861	1.223.471,703
Valore unitario delle quote	20,212	17,975

Movimenti delle quote nell'esercizio

Quote emesse	138.023,941
Quote rimborsate	223.955,783

Fideuram Master Selection Equity New World al 30/12/2016

SEZIONE REDDITUALE

	Relazione al 30/12/2016	Relazione esercizio precedente
A. STRUMENTI FINANZIARI QUOTATI		
A1. PROVENTI DA INVESTIMENTI		
A1.1 Interessi e altri proventi su titoli di debito		
A1.2 Dividendi e altri proventi su titoli di capitale		
A1.3 Proventi su parti di O.I.C.R.		
A2. UTILE/PERDITA DA REALIZZI		
A2.1 Titoli di debito		
A2.2 Titoli di capitale		
A2.3 Parti di O.I.C.R.	-25.043	1.079.191
A3. PLUSVALENZE/MINUSVALENZE		
A3.1 Titoli di debito		
A3.2 Titoli di capitale		
A3.3 Parti di O.I.C.R.	2.957.052	115.616
A4. RISULTATO DELLE OPERAZIONI DI COPERTURA DI STRUMENTI FINANZIARI QUOTATI		
Risultato gestione strumenti finanziari quotati	2.932.009	1.194.807
B. STRUMENTI FINANZIARI NON QUOTATI		
B1. PROVENTI DA INVESTIMENTI		
B1.1 Interessi e altri proventi su titoli di debito		
B1.2 Dividendi e altri proventi su titoli di capitale		
B1.3 Proventi su parti di O.I.C.R.		
B2. UTILE/PERDITA DA REALIZZI		
B2.1 Titoli di debito		
B2.2 Titoli di capitale		
B2.3 Parti di O.I.C.R.		
B3. PLUSVALENZE/MINUSVALENZE		
B3.1 Titoli di debito		
B3.2 Titoli di capitale		
B3.3 Parti di O.I.C.R.		
B4. RISULTATO DELLE OPERAZIONI DI COPERTURA DI STRUMENTI FINANZIARI NON QUOTATI		
Risultato gestione strumenti finanziari non quotati		
C. RISULTATO DELLE OPERAZIONI IN STRUMENTI FINANZIARI DERIVATI NON DI COPERTURA		
C1. RISULTATI REALIZZATI		
C1.1 Su strumenti quotati		
C1.2 Su strumenti non quotati		
C2. RISULTATI NON REALIZZATI		
C2.1 Su strumenti quotati		
C2.2 Su strumenti non quotati		
D. DEPOSITI BANCARI		
D1. INTERESSI ATTIVI E PROVENTI ASSIMILATI		

Fideuram Master Selection Equity New World al 30/12/2016

SEZIONE REDDITUALE

	Relazione al 30/12/2016	Relazione esercizio precedente
E. RISULTATO DELLA GESTIONE CAMBI		
E1. OPERAZIONI DI COPERTURA		
E1.1 Risultati realizzati		
E1.2 Risultati non realizzati		
E2. OPERAZIONI NON DI COPERTURA		
E2.1 Risultati realizzati		
E2.2 Risultati non realizzati		
E3. LIQUIDITÀ		
E3.1 Risultati realizzati	10.001	-15.876
E3.2 Risultati non realizzati	8.734	40
F. ALTRE OPERAZIONI DI GESTIONE		
F1. PROVENTI DELLE OPERAZIONI DI PRONTI CONTRO TERMINE E ASSIMILATE		
F2. PROVENTI DELLE OPERAZIONI DI PRESTITO TITOLI		
Risultato lordo della gestione di portafoglio	2.950.744	1.178.971
G. ONERI FINANZIARI		
G1. INTERESSI PASSIVI SU FINANZIAMENTI RICEVUTI	-396	-1.508
G2. ALTRI ONERI FINANZIARI		
Risultato netto della gestione di portafoglio	2.950.348	1.177.463
H. ONERI DI GESTIONE		
H1. PROVVISORIE DI GESTIONE SGR	-394.271	-482.121
H2. COMMISSIONI DEPOSITARIO	-18.756	-24.050
H3. SPESE PUBBLICAZIONE PROSPETTI E INFORMATIVA AL PUBBLICO		
H4. ALTRI ONERI DI GESTIONE	-9.809	-9.833
I. ALTRI RICAVI ED ONERI		
I1. INTERESSI ATTIVI SU DISPONIBILITÀ LIQUIDE	42	41
I2. ALTRI RICAVI	6.467	16.880
I3. ALTRI ONERI	-11.949	-57
Risultato della gestione prima delle imposte	2.522.072	678.323
L. IMPOSTE		
L1. IMPOSTA SOSTITUTIVA A CARICO DELL'ESERCIZIO		
L2. RISPARMIO DI IMPOSTA		
L3. ALTRE IMPOSTE		
Utile/perdita dell'esercizio	2.522.072	678.323

NOTA INTEGRATIVA

INDICE DELLA NOTA INTEGRATIVA

PARTE A – ANDAMENTO DEL VALORE DELLA QUOTA.....	143
PARTE B – LE ATTIVITÀ, LE PASSIVITÀ E IL VALORE COMPLESSIVO NETTO.....	145
SEZIONE I - CRITERI DI VALUTAZIONE.....	145
SEZIONE II - LE ATTIVITÀ.....	146
SEZIONE III – LE PASSIVITÀ.....	148
SEZIONE IV – IL VALORE COMPLESSIVO NETTO	149
SEZIONE V – ALTRI DATI PATRIMONIALI.....	150
PARTE C – IL RISULTATO ECONOMICO DELL’ESERCIZIO	151
SEZIONE I – STRUMENTI FINANZIARI QUOTATI E NON QUOTATI E RELATIVE OPERAZIONI DI COPERTURA	151
SEZIONE III – ALTRE OPERAZIONI DI GESTIONE E ONERI FINANZIARI.....	152
SEZIONE IV – ONERI DI GESTIONE	153
SEZIONE V - ALTRI RICAVI ED ONERI.....	154
PARTE D – ALTRE INFORMAZIONI	155

PARTE A – ANDAMENTO DEL VALORE DELLA QUOTA

Andamento del valore della quota del Fondo e del Benchmark nel 2016

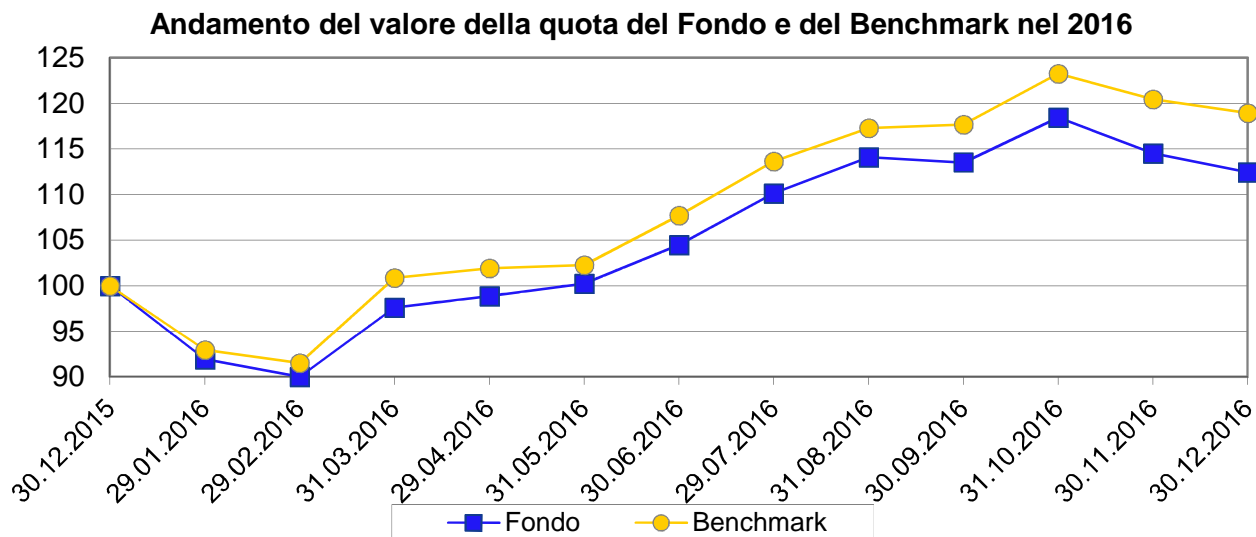

Rendimento annuo del Fondo e del Benchmark

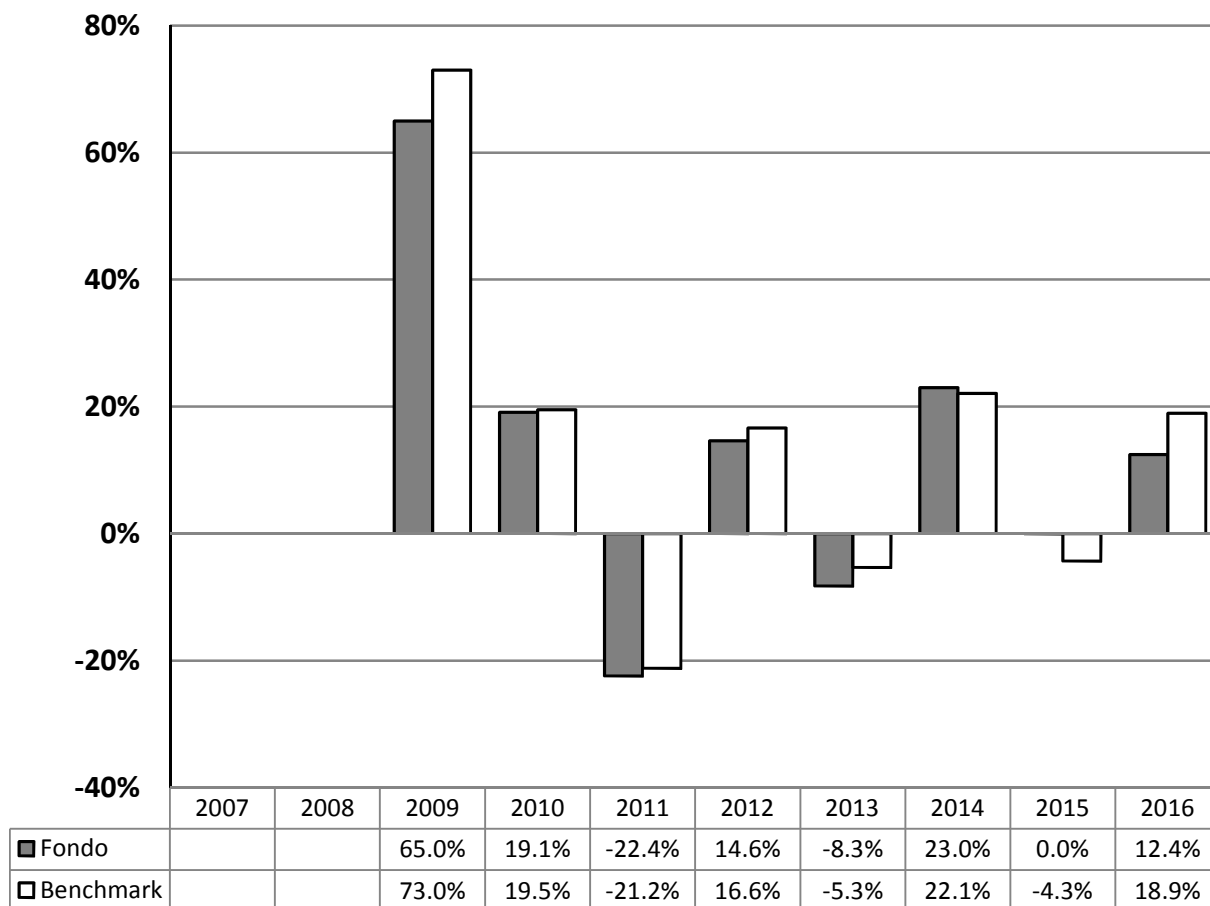

Note:

1. I dati di rendimento del Comparto non includono i costi di sottoscrizione (né gli eventuali costi di rimborso) a carico dell'investitore.
2. Il rendimento del benchmark è riportato al netto degli oneri fiscali per il primo semestre 2011 e al lordo degli oneri fiscali per il secondo semestre 2011

Andamento del valore della quota durante l'esercizio

Valore minimo al 11/02/2016	15,090
Valore massimo al 25/10/2016	21,768

Principali eventi che hanno influito sul valore della quota

All'interno della relazione degli Amministratori sono descritti i principali eventi che hanno influito sul valore della quota nel corso del presente esercizio.

Rischi assunti nel corso dell'esercizio

L'SGR monitora il livello di esposizione massima attraverso il metodo degli impegni. Nel corso dell'anno non si sono registrate esposizioni complessive significativamente differenti dal valore giornaliero del NAV.

La Società di Gestione ha definito una risk policy interna basata su indicatori di RVaR/VaR ex-ante e TEV realizzata. In tale contesto la società ha costantemente verificato il rispetto dei limiti definiti dal Consiglio di Amministrazione della Società.

La misurazione di tale rischio è avvenuta attraverso l'applicazione Risk Manager (MSCI Group). L'SGR, in considerazione della specificità del prodotto (fondo di fondi) ha valutato di adottare un modello parametrico basato su serie settimanali con *decay factor* (half-life pari a 3 mesi) ad un livello di confidenza del 99% su un orizzonte temporale di 1 mese. Attraverso questo modello viene colto il rischio specifico delle singole posizioni azionarie/fondi attraverso l'utilizzo diretto delle informazioni sull'andamento dei prezzi, il rischio di movimento dei prezzi delle obbligazioni attraverso i movimenti delle principali curve di tasso e attraverso l'utilizzo di informazioni derivanti dal mercato dei credit default swap. Il rischio cambio è identificato con le serie stesse dei tassi di cambio.

Il framework di controllo dei rischi è completato dal monitoraggio della volatilità realizzata rispetto al benchmark (Tracking Error Volatility realizzata) ed il relativo rispetto dei limiti definiti dal Consiglio di Amministrazione.

L'assunzione di rischio si è focalizzata sull'esposizione al rischio specifico connesso alla selezione dei singoli fondi appartenenti all'area di riferimento, sull'esposizione al mercato e al rischio specifico relativo alle singole azioni.

Tracking Error Volatility (TEV) negli ultimi tre anni*

2016	2015	2014
6,46%	5,00%	3,50%

La Tracking Error Volatility è calcolata utilizzando il delta tra Comparto e benchmark delle performance ufficiali giornaliere corrette per l'eventuale effetto prezzo legato a differenti regole di valorizzazione degli strumenti nel NAV e nel benchmark.

* La statistica di TEV, in presenza di investimenti in OICR, può sovrastimare la reale rischiosità del comparto rispetto al benchmark, a causa di differenti timing nelle valorizzazioni degli strumenti finanziari.

PARTE B – LE ATTIVITÀ, LE PASSIVITÀ E IL VALORE COMPLESSIVO NETTO

SEZIONE I - CRITERI DI VALUTAZIONE

Le diverse tipologie di strumenti finanziari, ove presenti nel patrimonio dei Comparti, vengono valorizzati in base ai seguenti criteri:

- i prezzi unitari utilizzati, determinati in base all'ultimo prezzo disponibile rilevato sul mercato di negoziazione, sono quelli del giorno di Borsa aperta al quale si riferisce il valore della quota;
- per i titoli di Stato italiani è l'ultimo prezzo rilevato sul Mercato Telematico (MOT) e in mancanza di quotazione si utilizzano i prezzi dei contribuenti previsti in policy;
- per i titoli obbligazionari quotati su MOT e per i titoli quotati presso altri mercati regolamentati, è l'ultimo prezzo rilevato sul mercato di negoziazione, disponibile entro le ore 24 italiane del giorno al quale si riferisce il valore della quota. Se il titolo è trattato su più mercati si applica la quotazione più significativa, tenuto conto anche delle quantità trattate e dell'operatività svolta dal Fondo. Nel caso in cui nel mercato di quotazione risultino contenuti gli scambi ed esistano elementi di scarsa liquidità, la valutazione tiene altresì conto del presumibile valore di realizzo determinabile anche sulla base delle informazioni reperibili su circuiti internazionali di riferimento oggettivamente considerate dai responsabili organi della SGR, così come previsto nella Pricing Policy;
- per i titoli e le altre attività finanziarie non quotati, compresi quelli esteri, è il loro presumibile valore di realizzo sul mercato, individuato su un'ampia base di elementi di informazione - oggettivamente considerati dai responsabili organi - con riferimento alla peculiarità del titolo, alla situazione patrimoniale e reddituale degli emittenti, alla situazione del mercato ed al generale andamento dei tassi di interesse;
- per le opzioni ed i warrant trattati in mercati regolamentati è il prezzo di chiusura del giorno rilevato nel mercato di trattazione; nel caso di contratti trattati su più mercati è il prezzo più significativo, anche in relazione alle quantità trattate sulle diverse piazze e all'operatività svolta dal comparto;
- per le opzioni ed i warrant non trattati in mercati regolamentati è il valore corrente espresso dalla formula indicata dall'Organo di Vigilanza; qualora i valori risultassero incongruenti con le quotazioni espresse dal mercato, viene riconsiderato il tasso d'interesse "risk free" e la volatilità utilizzati, al fine di ricondurre il risultato al presunto valore di realizzo;
- per la conversione in Euro delle valutazioni espresse in altre valute si applicano i relativi cambi correnti alla data di riferimento comunicati da WM Reuters. Le operazioni a termine in valuta sono convertite al tasso di cambio a termine corrente per scadenze corrispondenti a quelle delle operazioni oggetto di valutazione;
- per i titoli strutturati non quotati la valutazione viene effettuata procedendo alla valutazione distinta di tutte le singole componenti elementari in cui essi possono essere scomposti; per titoli strutturati si intendono quei titoli che incorporano una componente derivata e/o presentano il profilo di rischio di altri strumenti finanziari sottostanti. In particolare, non sono considerati titoli strutturati i titoli di Stato parametrati a tassi di interesse di mercato ed i titoli obbligazionari di emissione societaria che prevedono il rimborso anticipato.

SEZIONE II - LE ATTIVITÀ

Ripartizione degli investimenti per area geografica

AREA GEOGRAFICA	Al 30/12/2016		
	Titoli di debito	Titoli di capitale	Parti di OICR
ASIA PACIFIC			10.991.963
CENTRAL ASIA			6.764.201
SOUTH & CENTRAL AMERICA			5.203.356
TOTALE			22.959.520

Ripartizione degli strumenti finanziari per settori di attività economica

SETTORE DI ATTIVITÀ ECONOMICA	Al 30/12/2016		
	Titoli di debito	Titoli di capitale	Parti di OICR
FINANCIAL			12.376.881
CONSUMER, NON-CYCLICAL			4.281.973
COMMUNICATIONS			2.288.872
CONSUMER, CYCLICAL			2.073.966
TECHNOLOGY			1.937.828
TOTALE			22.959.520

Elenco strumenti finanziari

Titolo	Quantità	Prezzo	Cambio	Controvalore	% su Totale attività
BNY MELLON GL-BRAZIL	3.139.436	0,920	1,06	2.738.356	11,77%
FRANK TEMP INV FR IN	83.151	33,900	1,06	2.672.500	11,49%
HSBC GIF-BRAZIL EQ	130.461	19,929	1,06	2.464.999	10,60%
FIDELITY GR CHN Y AC	148.474	16,260	1,06	2.288.872	9,84%
JPMORGAN F-INDIA FUN	80.947	29,640	1,06	2.274.728	9,78%
ING (L) INVEST-GT CH	215	10.398,950	1,06	2.119.720	9,11%
INVESCO GRTER CHINA	43.223	50,610	1,06	2.073.966	8,91%
FIDELITY FNDS-TAIWAN	183.641	11,130	1,06	1.937.828	8,33%
ABERDEEN GL-INDIA EQ	14.511	132,069	1,06	1.816.974	7,81%
SCHRODER INTL CHINA	6.233	290,644	1,06	1.717.548	7,38%
JPMORGAN F-JF HK-C\$	41.626	21,640	1,06	854.029	3,67%
Totale strumenti finanziari				22.959.520	98,69%

II.1 STRUMENTI FINANZIARI QUOTATI

Ripartizione degli strumenti finanziari quotati per paese di residenza dell'emittente

	Paese di residenza dell'emittente			
	Italia	Altri Paesi dell'UE	Altri paesi dell'OCSE	Altri paesi
Parti di OICR:				
- OICVM				22.959.520
Totali:				
- in valore assoluto				22.959.520
- in percentuale del totale delle attività				98,7

Ripartizione degli strumenti finanziari quotati per mercato di quotazione

	Mercato di quotazione			
	Italia	Paesi dell'UE	Altri paesi dell'OCSE	Altri paesi
Titoli quotati		22.959.520		
Titoli in attesa di quotazione				
Totali:				
- in valore assoluto		22.959.520		
- in percentuale del totale delle attività		98,7		

Movimenti dell'esercizio

	Controvalore acquisti	Controvalore vendite/rimborsi
Parti di OICR	3.359.395	5.182.797
Totale	3.359.395	5.182.797

II.8 POSIZIONE NETTA DI LIQUIDITÀ

Descrizione	Importo
Liquidità disponibile	303.757
- Liquidità disponibile in euro	113.933
- Liquidità disponibile in divise estere	189.824
Totale posizione netta di liquidità	303.757

II.9 ALTRE ATTIVITÀ

Descrizione	Importo
Ratei attivi	2
- Su liquidità disponibile	2
Altre	181
- Retrocessione da altre SGR	181
Totale altre attività	183

SEZIONE III – LE PASSIVITÀ**III.1 FINANZIAMENTI RICEVUTI**

Il Fondo ha fatto ricorso a forme di indebitamento a vista con primaria Banca italiana per sopperire a sfasamenti temporanei nella gestione della tesoreria in relazione ad esigenze di investimento dei beni del Fondo nel rispetto dei limiti previsti.

III.5 DEBITI VERSO PARTECIPANTI**Rimborsi richiesti e non regolati**

Data valuta	Importi
02/01/2017	2.000
03/01/2017	1.300
04/01/2017	221.300
Totale	224.600

III.6 ALTRE PASSIVITÀ

Descrizione	Importi
Provvigioni ed oneri maturati e non liquidati	38.828
- Commissioni di depositario, custodia e amministrazione titoli	5.040
- Provvigioni di gestione	33.722
- Ratei passivi su finanziamenti	66
Altre	8.064
- Società di revisione	8.064
Totale altre passività	48.892

SEZIONE IV – IL VALORE COMPLESSIVO NETTO

- 1) Le quote in circolazione a fine periodo detenute da investitori qualificati risultano in numero di 781,742 pari allo 0,07% delle quote in circolazione alla data di chiusura.
- 2) Le quote in circolazione a fine periodo detenute da soggetti non residenti non risultano presenti.
- 3) Le componenti che hanno determinato la variazione delle consistenza del patrimonio netto tra l'inizio e la fine del periodo negli ultimi tre esercizi sono qui di seguito riportate:

Variazioni del patrimonio netto				
		Anno 2016	Anno 2015	Anno 2014
Patrimonio netto a inizio periodo		21.991.720	27.838.962	34.947.356
Incrementi				
	a) sottoscrizioni:	2.701.838	3.623.523	2.071.652
	sottoscrizioni singole	2.680.426	3.503.704	2.005.048
	piani di accumulo			
	switch in entrata	21.412	119.819	66.604
	b) risultato positivo della gestione	2.522.072	678.323	5.563.595
Decrementi				
	a) rimborsi:	4.223.662	10.149.088	14.743.641
	Riscatti	4.060.123	8.976.159	13.936.738
	piani di rimborso			
	switch in uscita	163.538	1.172.929	806.903
	b) proventi distribuiti			
	c) risultato negativo della gestione			
Patrimonio netto a fine periodo		22.991.968	21.991.720	27.838.962

SEZIONE V – ALTRI DATI PATRIMONIALI

PROSPETTO DI RIPARTIZIONE DELLE ATTIVITÀ E DELLE PASSIVITÀ DEL FONDO PER DIVISA

	ATTIVITÀ				PASSIVITÀ		
	Strumenti finanziari	Depositi bancari	Altre attività	TOTALE	Finanziamenti ricevuti	Altre passività	TOTALE
Euro			113.933	113.933		271.492	271.492
Dollaro USA	22.959.520		190.007	23.149.527			
TOTALE	22.959.520		303.940	23.263.460		271.492	271.492

PARTE C – IL RISULTATO ECONOMICO DELL'ESERCIZIO

SEZIONE I – STRUMENTI FINANZIARI QUOTATI E NON QUOTATI E RELATIVE OPERAZIONI DI COPERTURA

I.1 RISULTATO DELLE OPERAZIONI SU STRUMENTI FINANZIARI

Risultato complessivo delle operazioni su:	Utile/perdita da realizzi	di cui: per variazioni dei tassi di cambio	Plus / minusvalenze	di cui: per variazioni dei tassi di cambio
A. Strumenti finanziari quotati	-25.043	-96.897	2.957.052	739.925
2. Titoli di capitale				
1. Parti di OICR	-25.043	-96.897	2.957.052	739.925
- OICVM	-25.043	-96.897	2.957.052	739.925

SEZIONE III – ALTRE OPERAZIONI DI GESTIONE E ONERI FINANZIARI

III.2 RISULTATO DELLA GESTIONE CAMBI

Risultato della gestione cambi		
	Risultati realizzati	Risultati non realizzati
LIQUIDITÀ	10.001	8.734

III.3 INTERESSI PASSIVI SU FINANZIAMENTI RICEVUTI

Descrizione	Importi
Interessi passivi per scoperti di :	
- c/c denominati in Euro	-387
- c/c denominati in Dollaro Statunitense	-9
Totale interessi passivi su finanziamenti ricevuti	-396

Interessi passivi su finanziamenti ricevuti: tale voce rappresenta l'ammontare degli interessi passivi relativi all'utilizzo di una linea di credito, sotto forma di affidamento di conto corrente, concessa dalla Banca Depositaria.

SEZIONE IV – ONERI DI GESTIONE

IV.1 COSTI SOSTENUTI NEL PERIODO

ONERI DI GESTIONE	Importi complessivamente corrisposti				Importi corrisposti a soggetti del gruppo di appartenenza della SGR			
	Importo (migliaia di euro)	% sul valore complessivo netto	% su valore dei beni negoziati	% su valore del finanziamento	Importo (migliaia di euro)	% sul valore complessivo netto	% su valore dei beni negoziati	% su valore del finanziamento
1) Provvigioni di gestione	394	1,8						
provvigioni di base	394	1,8						
2) Costi ricorrenti degli OICR in cui il fondo investe (*1)	270	1,2						
3) Compenso del depositario	19	0,1						
- di cui eventuale compenso per il calcolo del valore della quota								
4) Spese di revisione del fondo	8	0,0						
5) Spese legali e giudiziarie								
6) Spese di pubblicazione del valore della quota ed eventuale pubblicazione del prospetto informativo								
7) Altri oneri gravanti sul fondo	2	0,0						
- contributo di vigilanza	2	0,0						
COSTI RICORRENTI TOTALI (SOMMA DA 1 A 7)	693	3,1						
8) Provvigioni di incentivo								
9) Oneri di negoziazione di strumenti finanziari di cui:								
- su titoli azionari								
- su titoli di debito								
- su derivati								
- su OICR								
- Commissioni su C/V Divise Estere								
- Commissioni su prestito titoli								
10) Oneri finanziari per i debiti assunti dal fondo								
11) Oneri fiscali di pertinenza del fondo								
TOTALE SPESE (SOMMA DA 1 A 11)	693	3,1						

(*1) Il dato relativo i costi ricorrenti degli OICR è di natura extracontabile

Note:

1. i totali possono non coincidere con la somma degli elementi che lo compongono per effetto degli arrotondamenti;
2. il valore complessivo netto è calcolato come media del periodo.

IV.2 PROVVISORIE DA INCENTIVO

A fine esercizio il fondo non aveva la provvigione di incentivo.

SEZIONE V - ALTRI RICAVI ED ONERI

Descrizione	Importi
Interessi attivi su disponibilità liquide	42
- C/C in Euro	22
- C/C in Dollaro Statunitense	20
Altri ricavi	6.467
- Retrocessioni da altre SGR	6.404
- Sopravvenienze attive	63
Altri oneri	-11.949
- Spese bancarie varie	-85
- Sopravvenienze passive	-11.864
Totale altri ricavi ed oneri	-5.440

Le sopravvenienze passive si riferiscono principalmente al riaddebito Iva del corrispettivo netto derivante dall'attività di custodia e amministrazione dei beni degli OICR rappresentativa dell'attività di controllo e sorveglianza, come previsto dalla risoluzione dell'Agenzia delle Entrate n. 97/E.

PARTE D – ALTRE INFORMAZIONI

Operatività posta in essere per la copertura di rischi di portafoglio

A fine anno non risultano in essere operazioni per la copertura del rischio di portafoglio.

Informazioni sugli oneri d'intermediazione

A fine esercizio non risultano oneri di intermediazione corrisposti alle controparti.

Tasso di movimentazione del portafoglio (Turnover)

Descrizione	Importo
Turnover del fondo	7,30

Il tasso di movimentazione del portafoglio del Fondo (c.d. turnover), espresso dal rapporto percentuale tra la somma degli acquisti e delle vendite di strumenti finanziari, al netto delle sottoscrizioni e rimborsi delle quote del Fondo, e il patrimonio netto medio del Fondo, nell'esercizio è stato pari a 7,38.

Informazione sugli strumenti derivati OTC (garanzie ricevute)

A fine esercizio il fondo non deteneva strumenti finanziari derivati OTC.



KPMG S.p.A.
Revisione e organizzazione contabile
Via Ettore Petrolini, 2
00197 ROMA RM
Telefono +39 06 80961.1
Email it-fmauditaly@kpmg.it
PEC kpmgspa@pec.kpmg.it

Relazione della società di revisione ai sensi dell'art. 14 del D.Lgs. 27 gennaio 2010, n. 39 e dell'art. 9 del D.Lgs. 24 febbraio 1998, n. 58

Ai partecipanti al
Fondo Comune di Investimento Mobiliare Aperto
"Fideuram Master Selection - Comparto Fideuram Master Selection Equity New World"

Relazione sulla relazione di gestione

Abbiamo svolto la revisione contabile dell'allegata relazione di gestione del Fondo Comune di Investimento Mobiliare Aperto "Fideuram Master Selection - Comparto Fideuram Master Selection Equity New World" ("il Fondo"), costituita dalla situazione patrimoniale, dalla sezione reddituale e dalla relativa nota integrativa, per l'esercizio chiuso al 30 dicembre 2016.

Responsabilità degli amministratori per la relazione di gestione

Gli amministratori di Fideuram Investimenti SGR S.p.A., Società di Gestione del Fondo, sono responsabili per la redazione della relazione di gestione che fornisca una rappresentazione veritiera e corretta in conformità al Provvedimento emanato dalla Banca d'Italia il 19 gennaio 2015 e successive modifiche (di seguito anche il "Provvedimento").

Responsabilità della società di revisione

E' nostra la responsabilità di esprimere un giudizio sulla relazione di gestione del Fondo sulla base della revisione contabile. Abbiamo svolto la revisione contabile in conformità ai principi di revisione internazionali (ISA Italia) elaborati ai sensi dell'art. 11 del D. Lgs. 39/2010. Tali principi richiedono il rispetto di principi etici, nonché la pianificazione e lo svolgimento della revisione contabile al fine di acquisire una ragionevole sicurezza che la relazione di gestione non contenga errori significativi.

La revisione contabile comporta lo svolgimento di procedure volte ad acquisire elementi probativi a supporto degli importi e delle informazioni contenuti nella relazione di gestione del Fondo. Le procedure scelte dipendono dal giudizio professionale del revisore, inclusa la valutazione dei rischi di errori significativi nella relazione di gestione dovuti a frodi o a comportamenti o eventi non intenzionali. Nell'effettuare tali valutazioni del rischio, il revisore considera il controllo interno relativo alla redazione della relazione di gestione del Fondo, che fornisca una rappresentazione veritiera e corretta in conformità al Provvedimento al fine di definire procedure di revisione



appropriate alle circostanze, e non per esprimere un giudizio sull'efficacia del controllo interno della Società di Gestione del Fondo. La revisione contabile comprende altresì la valutazione dell'appropriatezza dei criteri e delle modalità di valutazione adottati, della ragionevolezza delle stime contabili effettuate dagli amministratori, nonché la valutazione della presentazione della relazione di gestione nel suo complesso.

Riteniamo di aver acquisito elementi probativi sufficienti e appropriati su cui basare il nostro giudizio.

Giudizio

A nostro giudizio, la relazione di gestione fornisce una rappresentazione veritiera e corretta della situazione patrimoniale e finanziaria del Fondo Comune di Investimento Mobiliare Aperto "Fideuram Master Selection - Comparto Fideuram Master Selection Equity New World" al 30 dicembre 2016 e del risultato economico per l'esercizio chiuso a tale data, in conformità al Provvedimento emanato dalla Banca d'Italia il 19 gennaio 2015 e successive modifiche.

Relazione su altre disposizioni di legge e regolamentari

Giudizio sulla coerenza della relazione degli amministratori con la relazione di gestione

Abbiamo svolto le procedure indicate dal principio di revisione (SA Italia) n. 720B al fine di esprimere, come richiesto dalle norme di legge, un giudizio sulla coerenza della relazione degli amministratori, la cui responsabilità compete agli amministratori della Società di Gestione del Fondo, con la relazione di gestione del Fondo Comune di Investimento Mobiliare Aperto "Fideuram Master Selection - Comparto Fideuram Master Selection Equity New World" per l'esercizio chiuso al 30 dicembre 2016. A nostro giudizio la relazione degli amministratori è coerente con la relazione di gestione del Fondo Comune di Investimento Mobiliare Aperto "Fideuram Master Selection - Comparto Fideuram Master Selection Equity New World" per l'esercizio chiuso al 30 dicembre 2016.

Roma, 28 febbraio 2017

KPMG S.p.A.

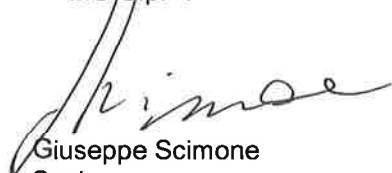

Giuseppe Scimone
Socio