



Fideuram Bilanciato

Fondo ad accumulazione dei proventi
della categoria Assogestioni
"Bilanciati"

Relazione di gestione al
28 dicembre 2018

Parte specifica

Società di gestione: Fideuram Investimenti SGR S.p.A.

Depositario: State Street Bank International GmbH
Succursale Italia

Gruppo Bancario Intesa Sanpaolo

RELAZIONE DEGLI AMMINISTRATORI - PARTE SPECIFICA

Politica di gestione e prospettive di investimento

Nel corso del 2018 il Fondo è stato caratterizzato da un'operatività piuttosto contenuta, in un contesto di ridotti flussi di liquidità e costituiti prevalentemente da riscatti. L'anno è stato molto contrastato e difficile, con molte fasi di correzione e rimbalzo, soprattutto nella prima parte dell'anno, mentre il secondo semestre il trend è stato nel complesso generalmente negativo, causato dalla guerra commerciale tra Stati Uniti e Cina che hanno anche innescato timori di un rallentamento economico. Anche le stagioni degli utili societari hanno via via iniziato a denotare segnali di rallentamento. Inoltre da maggio in avanti a destare preoccupazione a livello europeo è stata anche la delicata situazione politica italiana che si è creata dopo la formazione del nuovo governo, caratterizzato da un'inedita e non preventivata maggioranza. Questo ha provocato un incremento del rischio paese Italia e un allargamento sensibile dello spread Btp-Bund. L'esposizione alla componente equity è stata sensibilmente ridotta nella seconda parte dell'anno, e mediamente i finanziari sono stati uno dei settori più sottopeso e i telecom tra i più sovrappeso. È variato in base al periodo il peso della componente bond per approfittare della variazione dei rendimenti sui titoli di stato italiani; il portafoglio è stato concentrato nella parte centrale della curva. Per il prossimo anno le prospettive sono moderatamente caute a causa di una situazione macro che evidenzia segnali di rallentamento, in un contesto internazionale dove permangono le incertezze sulla guerra commerciale tra Usa e Cina. Da segnalare tuttavia che le valutazioni sono scese a livelli attraenti e potrebbero pertanto fornire catalist positivi per un ritorno di interesse anche repentino sui mercati azionari.

Informativa relativa all'esercizio del diritto di voto

La SGR in tutti gli eventi societari nei quali è stata convocata per esercitare il diritto di voto inerente gli strumenti finanziari in gestione si è attenuta ai principi ed ai criteri individuati dal Comitato per la "corporate governance" di Assogestioni che fissano i requisiti di professionalità, onorabilità e indipendenza dei candidati nonché le condizioni di ineleggibilità e incompatibilità.

Agli eventi societari hanno partecipato studi legali che hanno espresso il voto conformemente alle istruzioni ricevute e concordate a livello di Comitato per la "corporate governance" di Assogestioni.

Rapporti con società del gruppo di appartenenza

Si precisa che i rapporti intrattenuti e le operazioni effettuate nel corso dell'esercizio con le altre Società del Gruppo vengono descritti nell'ambito della nota integrativa cui si rimanda. Tali rapporti e operazioni sono stati regolati in base alle normali condizioni di mercato.

Attività di collocamento delle quote

L'andamento della raccolta ha influito negativamente sul patrimonio del Fondo, essendosi verificata un'eccedenza dei riscatti rispetto alle sottoscrizioni di circa 6,2 milioni di euro.

Operatività in derivati

Nel corso dell'esercizio sono state poste in essere operazioni su strumenti finanziari derivati, in particolare futures per far fronte ad esigenze di liquidità.

Eventi che hanno interessato il Fondo

Nessun evento significativo è intervenuto nel corso dell'esercizio.

Elementi significativi che hanno determinato variazioni del valore del patrimonio e delle quote

Nel corso dell'anno il patrimonio netto del Fondo è passato da euro da 68.8 a 57.7 milioni di Euro. L'andamento della raccolta ha influito negativamente sul patrimonio del Fondo, essendosi verificata un'eccedenza dei riscatti rispetto alle sottoscrizioni di circa 6.2 milioni di Euro. Nel periodo di riferimento il valore della quota ha registrato un ribasso netto del 7.46%, mentre il "benchmark" – costituito per il 50% dall' "MSCI Pan-Euro" e per il 50% dal "Mts Cct" ribilanciato su base trimestrale – è risultato in ribasso del 6.83% nel medesimo periodo. La performance assoluta del Fondo è risultata negativa sia per il contributo del Fondo azionario che è sceso a livello europeo, e sia per quello obbligazionario che ha visto un forte

rialzo dei rendimenti dei titoli governativi italiani. La performance del Fondo, tenuto conto dei costi di gestione, è risultata superiore a quella del benchmark (+1.17%), consentendo un recupero parziale dei costi di gestione. In portafoglio è presente il titolo azionario Intesa Sanpaolo appartenente al benchmark di riferimento.

Sono state poste in essere, talvolta, operazioni su strumenti finanziari derivati, in particolare su futures, per far fronte ad esigenze di liquidità.

Fatti di rilievo intervenuti dopo la chiusura dell'esercizio

Dopo la chiusura dell'esercizio non si sono registrati eventi significativi.

Vi presentiamo la Relazione di Gestione e la relativa Nota Integrativa approvati in occasione della riunione del Consiglio di Amministrazione della Società di Gestione del 21 febbraio 2019.

L'Amministratore Delegato

Dr. Gianluca La Calce

Fideuram Bilanciato al 28/12/2018

SITUAZIONE PATRIMONIALE

ATTIVITÀ	Situazione al 28/12/2018		Situazione a fine esercizio precedente	
	Valore complessivo	In percentuale del totale attività	Valore complessivo	In percentuale del totale attività
A. STRUMENTI FINANZIARI QUOTATI	57.084.410	98,63	68.515.559	99,37
A1. Titoli di debito	31.132.680	53,79	34.328.025	49,79
A1.1 titoli di Stato	31.132.680	53,79	34.328.025	49,79
A1.2 altri				
A2. Titoli di capitale	25.951.730	44,84	34.187.534	49,58
A3. Parti di OICR				
B. STRUMENTI FINANZIARI NON QUOTATI				
B1. Titoli di debito				
B2. Titoli di capitale				
B3. Parti di OICR				
C. STRUMENTI FINANZIARI DERIVATI				
C1. Margini presso organismi di compensazione e garanzia				
C2. Opzioni, premi o altri strumenti finanziari derivati quotati				
C3. Opzioni, premi o altri strumenti finanziari derivati non quotati				
D. DEPOSITI BANCARI				
D1. A vista				
D2. Altri				
E. PRONTI CONTRO TERMINE ATTIVI E OPERAZIONI ASSIMILATE				
F. POSIZIONE NETTA LIQUIDITÀ	732.732	1,27	376.422	0,55
F1. Liquidità disponibile	732.732	1,27	376.148	0,55
F2. Liquidità da ricevere per operazioni da regolare			274	0,00
F3. Liquidità impegnata per operazioni da regolare				
G. ALTRE ATTIVITÀ	55.350	0,10	56.678	0,08
G1. Ratei attivi	17.711	0,03	17.276	0,03
G2. Risparmio di imposta				
G3. Altre	37.639	0,07	39.402	0,05
TOTALE ATTIVITÀ	57.872.492	100,00	68.948.659	100,00

Fideuram Bilanciato al 28/12/2018

SITUAZIONE PATRIMONIALE

PASSIVITÀ E NETTO	Situazione al 28/12/2018	Situazione a fine esercizio precedente
	Valore complessivo	Valore complessivo
H. FINANZIAMENTI RICEVUTI	16.770	3
I. PRONTI CONTRO TERMINE PASSIVI E OPERAZIONI ASSIMILATE		
L. STRUMENTI FINANZIARI DERIVATI		
L1. Opzioni, premi o altri strumenti finanziari derivati quotati		
M. DEBITI VERSO I PARTECIPANTI	10.454	62.604
M1. Rimborsi richiesti e non regolati	10.454	62.604
M2. Proventi da distribuire		
M3. Altri		
N. ALTRE PASSIVITÀ	107.508	127.789
N1. Provvigioni ed oneri maturati e non liquidati	94.655	114.975
N2. Debiti di imposta		
N3. Altre	12.853	12.814
TOTALE PASSIVITÀ	134.732	190.396
VALORE COMPLESSIVO NETTO DEL FONDO	57.737.760	68.758.263
Numero delle quote in circolazione	3.992.840,286	4.400.440,914
Valore unitario delle quote	14,460	15,625

Movimenti delle quote nell'esercizio	
Quote emesse	43.126,266
Quote rimborsate	450.726,894

Fideuram Bilanciato al 28/12/2018

SEZIONE REDDITUALE

	Relazione al 28/12/2018	Relazione esercizio precedente
A. STRUMENTI FINANZIARI QUOTATI		
A1. PROVENTI DA INVESTIMENTI		
A1.1 Interessi e altri proventi su titoli di debito	165.198	271.937
A1.2 Dividendi e altri proventi su titoli di capitale	1.043.802	1.204.487
A1.3 Proventi su parti di O.I.C.R.		
A2. UTILE/PERDITA DA REALIZZATI		
A2.1 Titoli di debito	-174.509	-74.239
A2.2 Titoli di capitale	-202.418	770.828
A2.3 Parti di O.I.C.R.		
A3. PLUSVALENZE/MINUSVALENZE		
A3.1 Titoli di debito	-642.939	-62.346
A3.2 Titoli di capitale	-3.748.927	1.579.444
A3.3 Parti di O.I.C.R.		
A4. RISULTATO DELLE OPERAZIONI DI COPERTURA DI STRUMENTI FINANZIARI QUOTATI		
Risultato gestione strumenti finanziari quotati	-3.559.793	3.690.111
B. STRUMENTI FINANZIARI NON QUOTATI		
B1. PROVENTI DA INVESTIMENTI		
B1.1 Interessi e altri proventi su titoli di debito		
B1.2 Dividendi e altri proventi su titoli di capitale		
B1.3 Proventi su parti di O.I.C.R.		
B2. UTILE/PERDITA DA REALIZZATI		
B2.1 Titoli di debito		
B2.2 Titoli di capitale		
B2.3 Parti di O.I.C.R.		
B3. PLUSVALENZE/MINUSVALENZE		
B3.1 Titoli di debito		
B3.2 Titoli di capitale		
B3.3 Parti di O.I.C.R.		
B4. RISULTATO DELLE OPERAZIONI DI COPERTURA DI STRUMENTI FINANZIARI NON QUOTATI		
Risultato gestione strumenti finanziari non quotati		
C. RISULTATO DELLE OPERAZIONI IN STRUMENTI FINANZIARI DERIVATI NON DI COPERTURA		
C1. RISULTATI REALIZZATI		
C1.1 Su strumenti quotati	7.600	7.500
C1.2 Su strumenti non quotati		
C2. RISULTATI NON REALIZZATI		
C2.1 Su strumenti quotati		
C2.2 Su strumenti non quotati		
D. DEPOSITI BANCARI		
D1. INTERESSI ATTIVI E PROVENTI ASSIMILATI		

Fideuram Bilanciato al 28/12/2018

SEZIONE REDDITUALE

	Relazione al 28/12/2018	Relazione esercizio precedente
E. RISULTATO DELLA GESTIONE CAMBI		
E1. OPERAZIONI DI COPERTURA		
E1.1 Risultati realizzati		
E1.2 Risultati non realizzati		
E2. OPERAZIONI NON DI COPERTURA		
E2.1 Risultati realizzati		
E2.2 Risultati non realizzati		
E3. LIQUIDITÀ		
E3.1 Risultati realizzati	15.830	5.102
E3.2 Risultati non realizzati	-58	-1.473
F. ALTRE OPERAZIONI DI GESTIONE		
F1. PROVENTI DELLE OPERAZIONI DI PRONTI CONTRO TERMINE E ASSIMILATE		
F2. PROVENTI DELLE OPERAZIONI DI PRESTITO TITOLI		
Risultato lordo della gestione di portafoglio	-3.536.421	3.701.240
G. ONERI FINANZIARI		
G1. INTERESSI PASSIVI SU FINANZIAMENTI RICEVUTI	-4	-852
G2. ALTRI ONERI FINANZIARI	-4.618	-6.235
Risultato netto della gestione di portafoglio	-3.541.043	3.694.153
H. ONERI DI GESTIONE		
H1. PROVVISORIE DI GESTIONE SGR	-1.141.458	-1.333.369
H2. COSTO DEL CALCOLO DEL VALORE DELLA QUOTA	-21.112	-21.264
H3. COMMISSIONI DEPOSITARIO	-58.781	-70.181
H4. SPESE PUBBLICAZIONE PROSPETTI E INFORMATIVA AL PUBBLICO		
H5. ALTRI ONERI DI GESTIONE	-15.238	-14.792
H6. COMMISSIONI DI COLLOCAMENTO		
I. ALTRI RICAVI ED ONERI		
I1. INTERESSI ATTIVI SU DISPONIBILITÀ LIQUIDE	151	62
I2. ALTRI RICAVI	2.670	4.043
I3. ALTRI ONERI	-23.608	-39.982
Risultato della gestione prima delle imposte	-4.798.416	2.218.670
L. IMPOSTE		
L1. IMPOSTA SOSTITUTIVA A CARICO DELL'ESERCIZIO		
L2. RISPARMIO DI IMPOSTA		
L3. ALTRE IMPOSTE	-7.056	-15.882
Utile/perdita dell'esercizio	-4.805.472	2.202.788

NOTA INTEGRATIVA

INDICE DELLA NOTA INTEGRATIVA

PARTE A – ANDAMENTO DEL VALORE DELLA QUOTA.....	123
PARTE B – LE ATTIVITÀ, LE PASSIVITÀ E IL VALORE COMPLESSIVO NETTO.....	126
SEZIONE I - CRITERI DI VALUTAZIONE.....	126
SEZIONE II - LE ATTIVITÀ	128
SEZIONE III – LE PASSIVITÀ.....	133
SEZIONE IV – IL VALORE COMPLESSIVO NETTO	134
SEZIONE V – ALTRI DATI PATRIMONIALI.....	135
PARTE C – IL RISULTATO ECONOMICO DELL’ESERCIZIO	136
SEZIONE I – STRUMENTI FINANZIARI QUOTATI E NON QUOTATI E RELATIVE OPERAZIONI DI COPERTURA	136
SEZIONE III – ALTRE OPERAZIONI DI GESTIONE E ONERI FINANZIARI.....	137
SEZIONE IV – ONERI DI GESTIONE.....	138
SEZIONE V - ALTRI RICAVI ED ONERI.....	140
SEZIONE VI - IMPOSTE	141
PARTE D – ALTRE INFORMAZIONI.....	142

PARTE A – ANDAMENTO DEL VALORE DELLA QUOTA

Andamento del valore della quota del Fondo e del Benchmark nel 2018

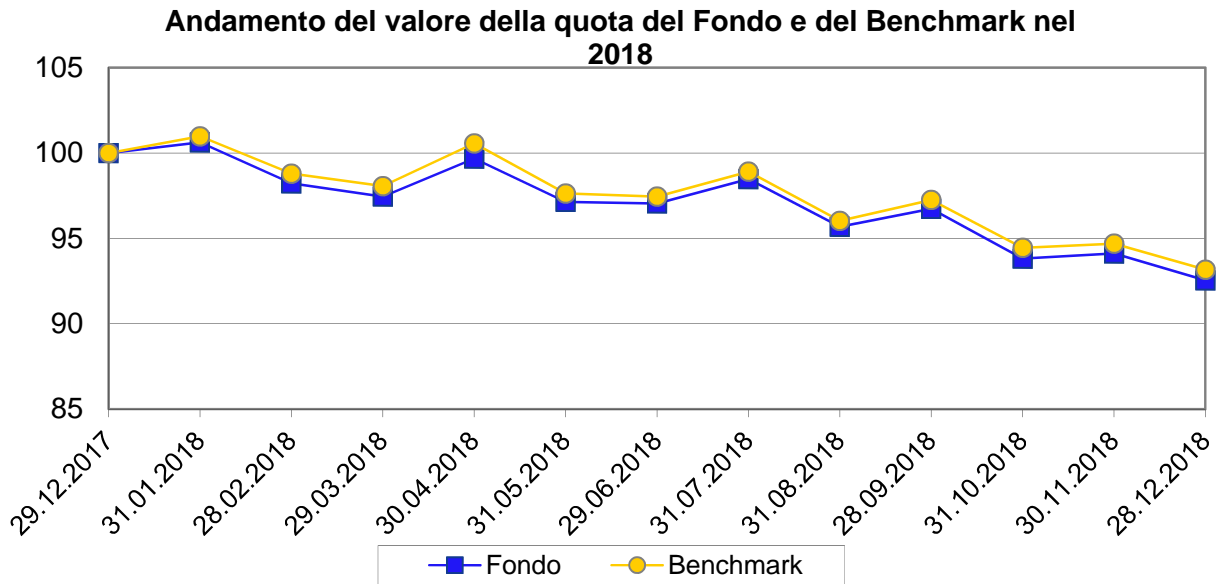

Rendimento annuo del Fondo e del Benchmark

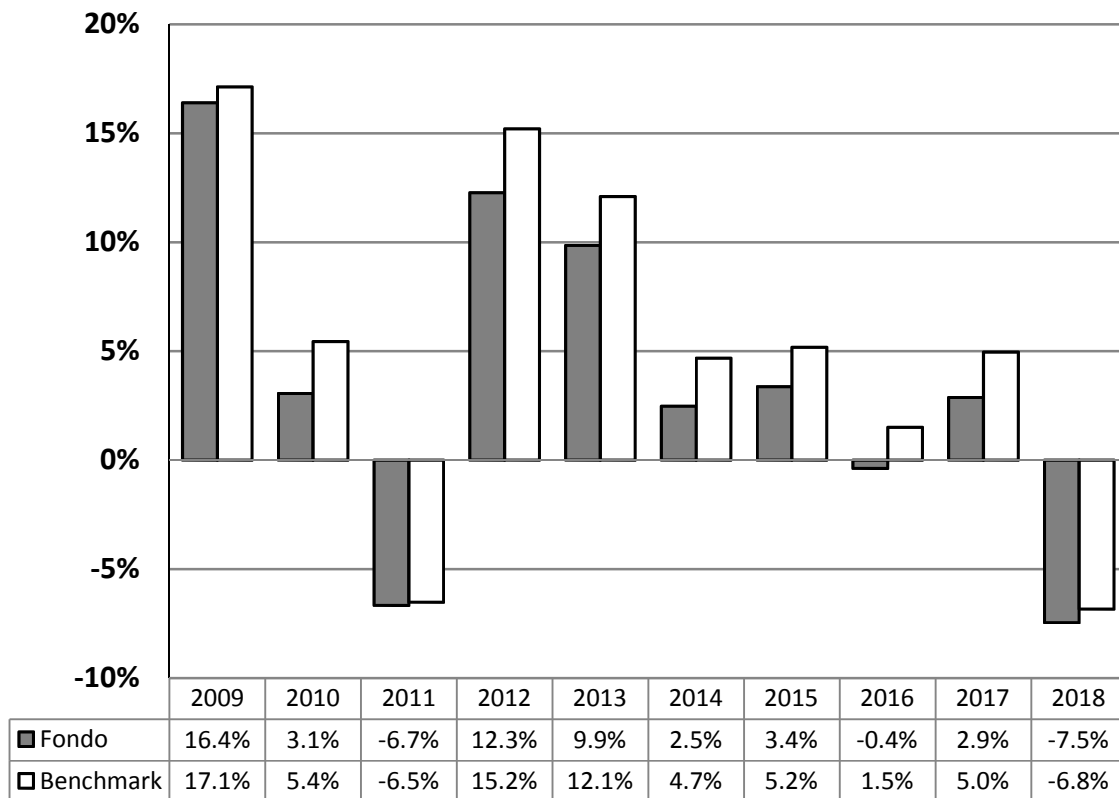

Note:

1. I dati di rendimento del Fondo non includono i costi di sottoscrizione (né gli eventuali costi di rimborso) a carico dell'investitore. Dal 1° luglio 2011 la tassazione è a carico dell'investitore.
2. L'andamento del benchmark tiene conto dell'effetto derivante dall'applicazione dell'imposta sostitutiva sul risultato di gestione in essere dal 1998 fino al 30 giugno 2011. A partire dal 1° luglio 2011, il rendimento del benchmark è al lordo degli oneri fiscali.

Andamento del valore della quota durante l'esercizio

valore minimo al 27/12/2018	14,331
valore massimo al 23/01/2018	15,880

Principali eventi che hanno influito sul valore della quota

All'interno della relazione degli Amministratori sono descritti i principali eventi che hanno influito sul valore della quota nel corso del presente esercizio.

Classi di quota

Non sono previste classi di quote.

Errori rilevanti di valutazione della quota

Non si sono verificati errori rilevanti di valutazione della quota.

Rischi assunti nel corso dell'esercizio

L'SGR monitora, ai fini della normativa UCITS, il livello di esposizione massima attraverso il metodo degli impegni. Nel corso dell'anno non si sono registrate esposizioni complessive significativamente differenti dal valore giornaliero del NAV.

In aggiunta al limite normativo la Società di Gestione ha definito una risk policy interna basata su indicatori di RVaR/VaR ex-ante e TEV realizzata. In tale contesto la società ha costantemente verificato il rispetto dei limiti definiti dal Consiglio di Amministrazione della Società.

La misurazione di tale rischio è avvenuta attraverso l'applicazione Risk Manager (MSCI Group). L'SGR ha valutato di adottare un modello Montecarlo con decay factor 0.97 ad un livello di confidenza del 99% su un orizzonte temporale di 1 mese. Attraverso questo modello viene colto il rischio specifico delle singole posizioni azionarie, attraverso l'utilizzo diretto delle informazioni sull'andamento dei prezzi, il rischio di movimento dei prezzi delle obbligazioni attraverso i movimenti delle principali curve di tasso e attraverso l'utilizzo di informazioni derivanti dal mercato dei credit default swap. Il rischio cambio è identificato con le serie stesse dei tassi di cambio.

Il framework di controllo dei rischi è completato dal monitoraggio della volatilità realizzata rispetto al benchmark (Tracking Error Volatility realizzata) ed il relativo rispetto dei limiti definiti dal Consiglio di Amministrazione.

L'assunzione di rischio si è focalizzata sull'esposizione al mercato ed al rischio specifico relativo alle singole azioni, e sull'esposizione al rischio di movimenti della curva dei tassi d'interesse. In particolare è stata estremamente limitata l'assunzione di rischio emittente derivante da posizioni in titoli obbligazionari corporate.

Volatilità annualizzata

2018	
Fondo	Benchmark
7,62%	8,37%

La volatilità esprime la misura annualizzata della variabilità giornaliera del rendimento della quota rispetto al valore medio del rendimento stesso.

VaR e RVaR mensile (99%)

2018	
VaR	RVaR
5,18%	0,64%

Il VaR misura la perdita massima potenziale che il portafoglio del Fondo può subire con un livello di probabilità del 99% su un orizzonte temporale di un mese.

Tracking Error Volatility (TEV) negli ultimi 3 anni

2018	2017	2016
1,56%	0,37%	0,38%

La Tracking Error Volatility è calcolata utilizzando il delta tra Fondo e benchmark delle performance ufficiali giornaliere corrette per l'eventuale effetto prezzo legato a differenti regole di valorizzazione degli strumenti nel NAV e nel benchmark.

Andamento delle quota sui mercati regolamentati

Le quote del Fondo non sono trattate sui mercati regolamentati.

Distribuzione proventi

Il Fondo non distribuisce proventi.

Operatività in derivati

Sono state poste in essere, talvolta, operazioni su strumenti finanziari derivati, in particolare su futures, per far fronte ad esigenze di liquidità.

PARTE B – LE ATTIVITÀ, LE PASSIVITÀ E IL VALORE COMPLESSIVO NETTO

SEZIONE I - CRITERI DI VALUTAZIONE

Nella compilazione della relazione si utilizzano i principi contabili ed i criteri di valutazione previsti dalla Banca d'Italia. Tali principi e criteri di valutazione, coerenti con quelli utilizzati nel corso dell'esercizio per la compilazione dei prospetti giornalieri e della relazione semestrale, risultano i seguenti:

a) registrazione delle operazioni

- le compravendite di titoli sono contabilizzate nel portafoglio del Fondo sulla base della data di effettuazione delle operazioni;

- gli interessi, gli altri proventi e gli oneri a carico del Fondo sono stati calcolati secondo il principio della competenza temporale, anche mediante rilevazione dei ratei attivi e passivi;

- le sottoscrizioni ed i rimborsi delle quote sono stati rilevati a norma del regolamento del Fondo e secondo il principio della competenza temporale;

- i dividendi sono stati registrati il giorno di quotazione ex-cedola del relativo titolo;

- gli utili e le perdite realizzati su cambi, vendite di divisa a termine e negoziazioni di titoli in divisa estera sono originati dalla differenza tra il cambio storico di conversione dei debiti, dei crediti, dei contratti in divisa, dei conti valutari e dei titoli in divisa, e il cambio rilevato alla chiusura delle rispettive posizioni;

- gli utili e le perdite da realizzi risultano dalla differenza tra i costi medi ponderati di carico ed i valori realizzati dalle vendite; i costi ponderati di carico rappresentano i valori dei titoli alla fine dell'esercizio precedente, modificati dai costi medi di acquisto del periodo;

- le plusvalenze e le minusvalenze su titoli sono originate dalla differenza tra il costo medio ponderato ed i valori determinati secondo i criteri indicati in precedenza, ossia prezzi di mercato o valutazioni applicati alla data della relazione;

- le differenze di cambio derivanti dalla conversione delle voci espresse in valuta estera sono contabilizzate in voci separate nella relazione tenendo distinte quelle realizzate da quelle di valutazione; sempre nella sezione riguardante il risultato della gestione cambi sono state registrate le componenti reddituali delle operazioni di copertura dal rischio di cambio;

- i contratti a termine di compravendita divisa sono valutati secondo le istruzioni dettate dall'Organo di Vigilanza: valorizzando giornalmente la differenza tra il cambio negoziato alla data dell'operazione e la curva dei tassi a termine aventi la medesima scadenza;

- i differenziali su operazioni di "futures", registrati secondo il principio della competenza sulla base della variazione giornaliera dei prezzi di chiusura del mercato di contrattazione, sono rappresentati dalla somma dei margini, diversi da quelli iniziali, versati agli organismi di compensazione ovvero introitati dagli stessi;

- i diritti connessi ai premi ed alle opzioni, per i quali alla data della relazione erano già decorsi i termini di esercizio, sono stati portati in aumento o a riduzione dei ricavi per vendite e dei costi per acquisti dei titoli nei casi di esercizio del diritto, mentre sono stati registrati in voci apposite della relazione nei casi di mancato esercizio del diritto. Il valore dei premi e delle opzioni, per i quali alla data della relazione non erano ancora decorsi i termini di esercizio sono stati adeguati al valore di mercato;

- per le operazioni di "pronti contro termine", la differenza tra i prezzi a pronti e quelli a termine è stata distribuita, proporzionalmente al tempo trascorso, lungo tutta la durata del contratto;

b) valutazione dei titoli

- i titoli italiani quotati sono stati valutati al prezzo di riferimento della Borsa Valori di Milano alla data della relazione; l'evoluzione del criterio di valutazione preesistente è stata dettata da Banca d'Italia con il "Regolamento recante disposizioni per le Società di Gestione";

- i titoli e le altre attività finanziarie non quotate sono stati valutati al presumibile valore di realizzo individuato, dai responsabili organi della Società di Gestione, su un'ampia base di elementi di informazione, con riferimento alla peculiarità dei titoli, alla situazione patrimoniale e reddituale degli emittenti, nonché alla generale situazione di mercato;

- i titoli esteri quotati sono stati valutati in base all'ultimo prezzo disponibile alla data di chiusura dell'esercizio sul relativo mercato di negoziazione ed applicando il cambio dello stesso giorno; per i titoli quotati su più mercati esteri il prezzo di riferimento è quello del mercato nel quale le quotazioni stesse hanno maggiore significatività; si precisa che per i titoli esteri aventi breve durata, per quelli in attesa di quotazione e per quelli scarsamente scambiati, si fa riferimento ai prezzi rilevabili da brokers nonché a valori di presumibile realizzo;

- le opzioni ed i warrant, trattati sui mercati regolamentati, sono stati valutati al prezzo di chiusura del giorno rilevato nel mercato di trattazione; nel caso di contratti trattati su più mercati il prezzo è quello più significativo, anche in relazione alle quantità trattate su tutte le piazze;

- le opzioni ed i warrant non trattati sui mercati regolamentati sono stati valutati al valore corrente espresso dalla formula indicata dall'Organo di Vigilanza ovvero con metodologie analoghe ritenute prudenti.

SEZIONE II - LE ATTIVITÀ

Ripartizione degli investimenti per area geografica

AREA GEOGRAFICA	AL 28/12/2018			
	Titoli di debito	Titoli di capitale	Parti di Oicr	% Sul totale degli strumenti finanziari
ITALIA	31.132.680	1.166.083		56,57
REGNO UNITO		5.702.198		9,99
FRANCIA		5.131.093		8,99
SVIZZERA		4.151.746		7,27
GERMANIA		3.392.734		5,94
PAESI BASSI		2.335.240		4,09
SPAGNA		1.471.675		2,58
SVEZIA		757.739		1,33
DANIMARCA		524.323		0,92
FINLANDIA		411.822		0,72
BELGIO		365.890		0,64
AUSTRALIA		221.655		0,39
IRLANDA		101.217		0,18
NORVEGIA		99.761		0,18
LUSSEMBURGO		50.187		0,09
PORTOGALLO		33.216		0,06
AUSTRIA		35.151		0,06
TOTALE	31.132.680	25.951.730		100,00

Ripartizione degli strumenti finanziari per settori di attività economica

SETTORE DI ATTIVITA ECONOMICA	AL 28/12/2018			
	Titoli di debito	Titoli di capitale	Parti di Oicr	% Sul totale degli strumenti finanziari
STATO	31.132.680			54,55
CHIMICO		5.008.024		8,77
MINERALE E METALLURGICO		3.595.286		6,30
BANCARIO		3.443.462		6,03
ALIMENTARE E AGRICOLO		2.959.207		5,18
ELETTRONICO		2.261.772		3,96
MECCANICO ED AUTOMOBILISTICO		2.206.077		3,87
COMUNICAZIONI		1.734.858		3,04
ASSICURATIVO		1.467.972		2,57
DIVERSI		1.405.878		2,46
TESSILE		612.980		1,07
CEMENTIFERO		547.317		0,96
COMMERCIO		527.690		0,92
IMMOBILIARE EDILIZIO		106.608		0,19
FINANZIARIO		74.599		0,13
TOTALE	31.132.680	25.951.730		100,00

Elenco strumenti finanziari

Titolo	Quantità	Prezzo	Cambio	Controvalore	% su Totale attività.
CCT FR 06/22	9.000.000,0000000	97,300000	1	8.756.997	15,12
CCT FR 12/22	8.500.000,0000000	97,400000	1	8.279.000	14,30
CCT FR 12/20	6.421.000,0000000	99,990000	1	6.420.358	11,09
CCTS FR 07/23	6.612.000,0000000	95,700000	1	6.327.684	10,93
NESTLE SA REG	15.358,0000000	79,800000	1,125555	1.088.857	1,88
NOVARTIS AG REG	11.228,0000000	84,040000	1,125555	838.343	1,45
ROCHE HOLDING AG GEN	3.595,0000000	243,400000	1,125555	777.414	1,34
HSBC HOLDINGS PLC	100.289,0000000	6,502000	0,901455	723.363	1,25
ICTZ ZC 11/20	720.000,0000000	98,668000	1	708.592	1,22
ROYAL DUTCH SHELL PL	23.400,0000000	23,010000	0,901455	597.294	1,03
CTZ ZC 03.20	580.000,0000000	99,602000	1	578.681	1,00
BP PLC	101.246,0000000	5,027000	0,901455	564.602	0,98
TOTAL SA	12.247,0000000	46,085000	1	564.403	0,98
ROYAL DUTCH SHELL PL	19.797,0000000	23,280000	0,901455	511.256	0,88
SANOFI	5.756,0000000	75,220000	1	432.966	0,75
ASTRAZENECA PLC	6.293,0000000	58,540000	0,901455	408.664	0,71
SIEMENS AG REG	4.181,0000000	97,380000	1	407.146	0,70
LVMH MOET HENNESSY L	1.588,0000000	252,750000	1	401.367	0,69
GLAXOSMITHKLINE PLC	23.946,0000000	15,070000	0,901455	400.315	0,69
ASML HOLDING	2.781,0000000	136,620000	1	379.940	0,66
ALLIANZ SE REG	2.154,0000000	175,140000	1	377.252	0,65
SAP AG	4.303,0000000	86,930000	1	374.060	0,65
DIAGEO PLC	12.073,0000000	27,875000	0,901455	373.324	0,65
BANCO SANTANDER SA	94.278,0000000	3,945000	1	371.927	0,64
NOVO NORDISK A/S-B	9.060,0000000	297,900000	7,467417	361.433	0,63
ENEL SPA	60.444,0000000	5,044000	1	304.880	0,53
UNILEVER NV CVA	6.399,0000000	46,885000	1	300.017	0,52
BRITISH AMERICAN TOB	10.524,0000000	25,690000	0,901455	299.917	0,52
VODAFONE GROUP PLC	170.772,0000000	1,545800	0,901455	292.837	0,51
BAYER AG REG	4.688,0000000	60,560000	1	283.905	0,49
RIO TINTO PLC	6.433,0000000	37,625000	0,901455	268.501	0,46
L OREAL	1.341,0000000	198,100000	1	265.652	0,46
BNP PARIBAS	6.649,0000000	39,375000	1	261.804	0,45
ING GROEP NV	26.572,0000000	9,358000	1	248.661	0,43
RECKITT BENCKISER GR	3.682,0000000	60,660000	0,901455	247.766	0,43
AIR LIQUIDE SA	2.273,0000000	106,250000	1	241.506	0,42
DEUTSCHE TELEKOM AG	16.251,0000000	14,820000	1	240.840	0,42
AIRBUS SE	2.860,0000000	83,760000	1	239.554	0,41
KERING	584,0000000	397,500000	1	232.140	0,40
DANONE	3.803,0000000	60,670000	1	230.728	0,40
UNILEVER PLC	4.881,0000000	41,250000	0,901455	223.351	0,39
ANHEUSER-BUSCH INBEV	3.864,0000000	57,500000	1	222.180	0,38
BHP GROUP PLC	12.206,0000000	16,370000	0,901455	221.655	0,38
IBERDROLA SA	30.687,0000000	6,914000	1	212.170	0,37
GLENCORE PLC	65.274,0000000	2,900000	0,901455	209.988	0,36
ENI SPA	15.215,0000000	13,748000	1	209.176	0,36
UBS GROUP AG	19.099,0000000	12,235000	1,125555	207.610	0,36
AXA SA	10.842,0000000	18,780000	1	203.613	0,35
TELEFONICA SA	27.378,0000000	7,378000	1	201.995	0,35

Titolo	Quantità	Prezzo	Cambio	Controvalore	% su Totale attività.
VINCI SA	2.776,0000000	71,960000	1	199.761	0,35
Totale				47.095.445	81,37
Altri strumenti finanziari				9.988.965	17,26
Totale strumenti finanziari				57.084.410	98,63

I.1 STRUMENTI FINANZIARI QUOTATI

Ripartizione degli strumenti finanziari quotati per paese di residenza dell'emittente

	Paese di residenza dell'emittente			
	Italia	Altri Paesi dell'UE	Altri Paesi dell'OCSE	Altri Paesi
Titoli di debito:				
- di Stato	31.132.680			
- di altri enti pubblici				
- di banche				
- di altri				
Titoli di capitale:				
- con diritto di voto	1.118.307	20.227.113	3.658.384	
- con voto limitato				
- altri	47.776	85.372	814.778	
Parti di OICR:				
- OICVM				
- FIA aperti retail				
- altri				
Totali:				
- in valore assoluto	32.298.763	20.312.485	4.473.162	
- in percentuale del totale delle attività	55,80	35,10	7,73	

La ripartizione per paese di residenza dell'emittente è stata effettuata tenendo in considerazione i mercati prevalenti nei quali gli OICR investono.

Ripartizione degli strumenti finanziari quotati per mercato di quotazione

	Mercato di quotazione			
	Italia	Paesi dell'UE	Altri paesi dell'OCSE	Altri paesi
Titoli quotati	32.371.052	20.671.839	4.041.519	
Titoli in attesa di quotazione				
Totali:				
- in valore assoluto	32.371.052	20.671.839	4.041.519	
- in percentuale del totale delle attività	55,93	35,72	6,98	

Si segnala che, le quote di OICR, in accordo con quanto stabilito dal Regolamento della Banca d'Italia, sono ricondotte tra gli strumenti finanziari quotati. La ripartizione per mercato di quotazione, in tal caso, viene effettuata in base al paese di residenza della SGR che li ha istituiti.

Movimenti dell'esercizio

	Controvalore acquisti	Controvalore vendite/rimborsi
Titoli di debito:		
- titoli di Stato	8.170.531	10.548.428
- altri		
Titoli di capitale	6.438.157	10.731.790
Parti di OICR		
Totale	14.608.688	21.280.218

II.2 STRUMENTI FINANZIARI NON QUOTATI

Movimenti dell'esercizio

	Controvalore acquisti	Controvalore vendite/rimborsi
Titoli di debito:		
- titoli di Stato		
- altri		
Titoli di capitale		9.174
Parti di OICR		
Totale		9.174

II.3 TITOLI DI DEBITO

Duration modificata per valuta di denominazione

Valuta	Duration in anni		
	minore o pari a 1	Compresa tra 1 e 3.6	maggiore di 3.6
Euro	29.845.407	1.287.273	

II.8 POSIZIONE NETTA DI LIQUIDITÀ

Descrizione	Importo
Liquidità disponibile	732.732
- Liquidità disponibile in euro	730.256
- Liquidità disponibile in divise estere	2.476
Totale posizione netta di liquidità	732.732

II.9 ALTRE ATTIVITÀ

Descrizione	Importo
Ratei attivi	17.711
- Su liquidità disponibile	8
- Su titoli di debito	17.703
Altre	37.639
- Dividendi da incassare	37.639
Totale altre attività	55.350

SEZIONE III – LE PASSIVITÀ

III.1 FINANZIAMENTI RICEVUTI

Il Fondo ricorre a forme di indebitamento a vista con Banca IMI al fine di far fronte ad una dilazione temporale nel versamento dei margini di variazione relativi a operazioni in strumenti finanziari derivati su mercati regolamentati. Qui di seguito si riporta il riepilogo dei finanziamenti in essere a fine periodo:

Finanziamenti ricevuti	Importo
- Finanziamenti Non EUR	16.770

III.5 DEBITI VERSO PARTECIPANTI

	Data estinzione debito	Importi
Rimborsi richiesti e non regolati		10.454
- rimborsi	31/12/18	10.454
Totale debiti verso i partecipanti		10.454

III.6 ALTRE PASSIVITÀ

Descrizione	Importi
Provvigioni ed oneri maturati e non liquidati	94.655
- Commissioni Depositario, custodia e amministrazione titoli	7.379
- Provvigioni di gestione	79.058
- Ratei passivi su conti correnti	419
- Commissione calcolo NAV	1.491
- Commissioni di tenuta conti liquidità	6.308
Altre	12.853
- Società di revisione	12.853
Totale altre passività	107.508

SEZIONE IV – IL VALORE COMPLESSIVO NETTO

1) Le quote in circolazione a fine esercizio detenute da investitori qualificati risultano in numero di 3.547,541 pari allo 0,09% delle quote in circolazione alla data di chiusura;

2) Le quote in circolazione a fine esercizio detenute da soggetti non residenti risultano in numero di 1.853,260 pari allo 0,05% delle quote in circolazione alla data di chiusura;

3) Le componenti che hanno determinato la variazione delle consistenza del patrimonio netto tra l'inizio e la fine del periodo negli ultimi tre esercizi sono qui di seguito riportate.

Variazioni del patrimonio netto				
		Anno 2018	Anno 2017	Anno 2016
Patrimonio netto a inizio periodo		68.758.263	78.165.942	86.411.794
Incrementi				
	a) sottoscrizioni	659.800	1.657.290	2.606.292
	- sottoscrizioni singole	559.929	1.059.954	2.584.324
	- piani di accumulo	94.070	583.220	
	- switch in entrata	5.801	14.115	21.968
	b) risultato positivo della gestione		2.202.788	
Decrementi				
	a) rimborsi	6.874.831	13.267.757	10.254.162
	- riscatti	6.874.831	13.267.757	9.601.186
	- piani di rimborso			
	- switch in uscita			652.976
	b) proventi distribuiti			
	c) risultato negativo della gestione	4.805.472		597.982
Patrimonio netto a fine periodo		57.737.760	68.758.263	78.165.942

SEZIONE V – ALTRI DATI PATRIMONIALI

ATTIVITÀ E PASSIVITÀ NEI CONFRONTI DI ALTRE SOCIETÀ DEL GRUPPO DELLA SGR

	INTESA SANPAOLO SPA
Strumenti finanziari detenuti	173.500
(Incidenza % sul portafoglio)	0,3

Gli strumenti finanziari indicati in nota sono relativi ad azioni Intesa Sanpaolo sia ordinarie che risparmio.

V.3 COMPOSIZIONE DELLE POSTE PATRIMONIALI DEL FONDO PER DIVISA DI DENOMINAZIONE

	ATTIVITÀ				PASSIVITÀ		
	Strumenti finanziari	Depositi bancari	Altre attività	TOTALE	Finanziamenti ricevuti	Altre passività	TOTALE
Dollaro australiano			1	1			
Franco svizzero	3.941.758		563	3.942.321		116	116
Corona danese	524.324		577	524.901			
Euro	44.785.290		764.800	45.550.090		117.772	117.772
Sterlina Gran Bretagna	6.870.086		20.806	6.890.892	16.770	1	16.771
Corona norvegese	99.761		1.246	101.007			
Corona svedese	863.191		87	863.278		73	73
Dollaro statunitense			2	2			
TOTALE	57.084.410		788.082	57.872.492	16.770	117.962	134.732

PARTE C – IL RISULTATO ECONOMICO DELL'ESERCIZIO

SEZIONE I – STRUMENTI FINANZIARI QUOTATI E NON QUOTATI E RELATIVE OPERAZIONI DI COPERTURA

I.1 RISULTATO DELLE OPERAZIONI SU STRUMENTI FINANZIARI

Risultato complessivo delle operazioni su:	Utile/perdita da realizzi	di cui: per variazioni dei tassi di cambio	Plus / minusvalenze	di cui: per variazioni dei tassi di cambio
A. Strumenti finanziari quotati	-376.927	-4.898	-4.391.866	2.791
1. Titoli di debito	-174.509		-642.939	
2. Titoli di capitale	-202.418	-4.898	-3.748.927	2.791
3. Parti di OICR				
- OICVM				
- FIA				
B. Strumenti finanziari non quotati				
1. Titoli di debito				
2. Titoli di capitale				
3. Parti di OICR				

I.2 STRUMENTI FINANZIARI DERIVATI

Risultato degli strumenti finanziari derivati				
	Con finalità di copertura (sottovoci A4 e B4)		Senza finalità di copertura (sottovoci C1 e C2)	
	Risultati realizzati	Risultati non realizzati	Risultati realizzati	Risultati non realizzati
Operazioni su tassi di interesse				
future su titoli di debito, tassi ed altri contratti simili				
opzioni su tassi e altri contratti simili				
swap e altri contratti simili				
Operazioni su titoli di capitale			7.600	
future su titoli di capitale, indici azionari e contratti simili			7.600	
opzioni su titoli di capitale e altri contratti simili				
swap e altri contratti simili				
Altre operazioni				
future				
opzioni				
swap				

SEZIONE III – ALTRE OPERAZIONI DI GESTIONE E ONERI FINANZIARI

III.2 RISULTATO DELLA GESTIONE CAMBI

Risultato della gestione cambi		
OPERAZIONI DI COPERTURA	Risultati realizzati	Risultati non realizzati
Operazioni a termine		
Strumenti finanziari derivati su tassi di cambio:		
- future su valute e altri contratti simili		
- opzioni su tassi di cambio e altri contratti simili		
- swap e altri contratti simili		
OPERAZIONI DI NON COPERTURA		
Operazioni a termine		
Strumenti finanziari derivati su tassi di cambio non aventi finalità di copertura:		
- future su valute e altri contratti simili		
- opzioni su tassi di cambio e altri contratti simili		
- <i>swap</i> e altri contratti simili		
LIQUIDITÀ	15.830	-58

III.3 INTERESSI PASSIVI SU FINANZIAMENTI RICEVUTI

Descrizione	Importi
Interessi passivi per scoperti di :	
- c/c denominati in Sterlina Gran Bretagna	-4
Totale interessi passivi su finanziamenti ricevuti	-4

Interessi passivi su finanziamenti ricevuti: tale voce rappresenta l'ammontare degli interessi passivi relativi all'utilizzo di una linea di credito, sotto forma di affidamento di conto corrente, concessa dalla Banca Depositaria.

III.4 ALTRI ONERI FINANZIARI

Descrizione	Importi
Interessi negativi su saldi creditori	-4.618
Totale altri oneri finanziari	-4.618

SEZIONE IV – ONERI DI GESTIONE

IV.1 COSTI SOSTENUTI NEL PERIODO

ONERI DI GESTIONE	Importi complessivamente corrisposti				Importi corrisposti a soggetti del gruppo di appartenenza della SGR			
	Importo (migliaia di euro)	% sul valore complessivo netto	% su valore dei beni negoziati	% su valore del finanziamento	Importo (migliaia di euro)	% sul valore complessivo netto	% su valore dei beni negoziati	% su valore del finanziamento
1) Provvigioni di gestione	1.141	1,80						
- provvigioni di base	1.141	1,80						
2) Costo per il calcolo del valore della quota	21	0,03						
3) Costi ricorrenti degli OICR in cui il Fondo investe								
4) Compenso del depositario	59	0,09						
5) Spese di revisione del Fondo	13	0,02						
6) Spese legali e giudiziarie								
7) Spese di pubblicazione del valore della quota								
8) Altri oneri gravanti sul Fondo	2	0,00						
- contributo di vigilanza	2	0,00						
COSTI RICORRENTI TOTALI (SOMMA DA 1 A 9)	1.236	1,94						
10) Provvigioni di incentivo								
11) Oneri di negoziazione di strumenti finanziari di cui:								
- su titoli azionari	18		0,14					
- su titoli di debito								
- su derivati								
12) Oneri finanziari per i debiti assunti dal Fondo								
13) Oneri fiscali di pertinenza del Fondo	7	0,01						
TOTALE SPESE (SOMMA DA 1 A 13)	1.261	1,95						

Note:

1. i totali possono non coincidere con la somma degli elementi che lo compongono per effetto degli arrotondamenti;
2. il valore complessivo netto è calcolato come media del periodo.

Si precisa che gli oneri di negoziazione su strumenti finanziari, sostenuti nell'esercizio e riportati nel punto 10) della presente tabella, consistono nelle commissioni di negoziazione esplicitate dalle controparti. In caso contrario, tali oneri accessori risultano già inclusi nel prezzo di acquisto o di vendita.

IV.2 PROVVIGIONI DI INCENTIVO

Le variazioni del parametro di riferimento (benchmark), vengono espresse nella Parte A - Andamento del valore della quota.

IV.3 REMUNERAZIONI

Le “Politica di Remunerazione e Incentivazione 2018” (di seguito le “Politiche”) sono predisposte sulla base delle politiche di remunerazione del Gruppo Intesa Sanpaolo, e per quanto non in contrasto, non disciplinato o più restrittivo, nel rispetto delle disposizioni europee (“Disciplina UCITS” e “Disciplina AIFMD”) e nazionali (Regolamento Congiunto Banca d’Italia – CONSOB) che regolano il settore del risparmio gestito.

Le politiche raccolgono, in modo organico e strutturato, i principi su cui si fonda il sistema di remunerazione e incentivazione relativo a tutto il personale di Fideuram Investimenti SGR S.p.A., i ruoli e le responsabilità degli organi e delle strutture preposte alla sua elaborazione, approvazione e applicazione, nonché i relativi macro processi. Il sistema di remunerazione e incentivazione della SGR è aggiornato con cadenza almeno annuale.

Le Politiche di remunerazione e incentivazione della SGR si ispirano ai seguenti principi:

- allineamento ai comportamenti del management e dei dipendenti con gli interessi dell’azionista, dei clienti e dei relativi patrimoni gestiti, le strategie di medio e lungo periodo e gli obiettivi aziendali, nell’ambito di un quadro di regole di riferimento indirizzate al un corretto controllo dei rischi aziendali, attuali e prospettici, e al mantenimento di un adeguato livello di liquidità e di patrimonializzazione;
- merito al fine di assicurare un accentuato collegamento con la prestazione fornita e la qualità manageriale evidenziata;
- equità, al fine di stimolare comportamenti virtuosi e armonizzare i trattamenti retributivi;
- sostenibilità, al fine di contenere gli oneri derivanti dall’applicazione delle politiche di remunerazione e incentivazione entro valori compatibili con le strategie di medio e lungo periodo e gli obiettivi annuali;
- proporzionalità in ragione del ruolo ricoperto dalle figure professionali, così da tenere in considerazione il diverso impatto, rispetto al profilo di rischio, del management e delle diverse fasce di popolazione;
- conformità alle vigenti disposizioni normative.

Le logiche dei sistemi di incentivazione e disegnati e applicati nella Società, coerentemente con le previsioni delle politiche di remunerazione incentivazione del Gruppo Intesa Sanpaolo, tendono contro del merito individuale, considerati anche elementi di carattere qualitativo comportamentale, temperato coi i livelli target dei rispettivi mercati di riferimento.

In qualità di gestore “significativo”, la SGR è tenuta all’applicazione dei requisiti stringenti presiti dalla regolamentazione in materia.

Si segnala che al 28 dicembre 2018 l’organico in forza alla Società (diretto ed in distacco) risulta composto da 104 unità (rispetto al 2017 di 99 unità).

La situazione annuale di Fideuram Investimenti SGR S.p.a. al 28 dicembre 2018, evidenzia salari e stipendi per 15.459.000 Euro riferiti sia al personale diretto che a quello in distacco.

Con riferimento al 28 dicembre 2018, il totale delle remunerazioni dei team di gestione di Fideuram Investimenti SGR è stimabile in 813.347 Euro, suddivisibile nella sua componente fissa (523.347 Euro) e variabile (290.000 Euro);

La remunerazione imputabile al solo fondo Fideuram Italia è di 16.534 Euro ovvero lo 0,03% del patrimonio del Fondo al 28 dicembre 2018.

TRASPARENZA DELLE OPERAZIONI DI FINANZIAMENTO TRAMITE TITOLI (SFT) E TOTAL RETURN SWAP ED EVENTUALE RIUTILIZZO

Ai sensi di quanto previsto dal Regolamento UE 2015/2365 (Regolamento SFT) sulla trasparenza delle operazioni di finanziamento titoli e dei total return swap, si illustrano nei seguenti paragrafi le informazioni relative all’uso delle operazioni di finanziamento tramite titoli e dei total return swap, in essere alla fine del periodo.

Le informazioni sono riportate secondo quanto previsto dall’art. 13 comma 1 lett. a e includono i dati di cui alla sezione A dell’allegato del citato Regolamento UE.

Si precisa che, nel corso dell’esercizio, non sono state effettuate operazioni di finanziamento titoli e/o total return swap.

SEZIONE V - ALTRI RICAVI ED ONERI

Descrizione	Importo
Interessi attivi su disponibilità liquide	151
- C/C in divisa Euro	65
- C/C in divisa Sterlina Britannica	51
- C/C in divisa Dollaro Statunitense	12
- C/C in divisa Corona Svedese	8
- C/C in divisa Dollaro Australiano	6
- C/C in divisa Corona Danese	5
- C/C in divisa Corona Norvegese	3
- C/C in divisa Franco Svizzero	1
Altri ricavi	2.670
- Sopravvenienze attive	2.316
- Ricavi vari	354
Altri oneri	-23.608
- Commissione su contratti regolati a margine	-76
- Commissione su operatività in titoli	-18.456
- Spese bancarie	-2.384
- Sopravvenienze passive	-2.412
- Spese varie	-280
Totale altri ricavi ed oneri	-20.787

Le sopravvenienze si riferiscono alla differenza tra quanto accantonato per le spese di revisione relative all'anno 2017 e quanto effettivamente fatturato

SEZIONE VI - IMPOSTE

Descrizione	Importi
Bolli su titoli	-7.056
Totale imposte	-7.056

PARTE D – ALTRE INFORMAZIONI

Operatività posta in essere per la copertura di rischi di portafoglio

A fine anno non risultano in essere operazioni per la copertura del rischio di portafoglio.

Informazioni sugli oneri d'intermediazione

	Soggetti non appartenenti al gruppo	Soggetti appartenenti al gruppo	Totale
Banche italiane Sim			
Banche e imprese di investimento estere	9.255		9.255
Altre controparti	9.277		9.277

Per le negoziazioni disposte su strumenti finanziari i cui prezzi sono espressi secondo le modalità bid/offer spread, gli oneri di intermediazione non sono evidenziabili in quanto ricompresi nel prezzo della transazione.

Informazioni sulle utilità ricevute

La SGR, nel rispetto della Policy in tema di incentivi e in base agli accordi in essere con i negoziatori di cui si avvale nell'attività di investimento (tra cui le società del Gruppo Intesa Sanpaolo), può ricevere utilità non monetarie unicamente sotto forma di ricerca in materia di investimenti (ed. Soft commission). Tale ricerca, coerente con la politica di investimento dei portafogli gestiti e funzionale al perseguimento degli obiettivi di investimento dei medesimi, consente di innalzare la qualità del servizio di gestione reso e servire al meglio gli interessi.

L'apprezzamento della ricerca, il cui corrispettivo è inglobato nella commissione di negoziazione, viene effettuato dalla SGR sulla base di una specifica procedura interna che definisce i criteri in base ai quali viene determinate il valore economico di tale ricerca e consente pertanto di determinare il correlato costo effettivo dell'esecuzione degli ordini. Tale procedura non considera le controparti operative su strumenti finanziari di natura obbligazionaria e su valute e non è applicabile in caso di investimenti in OICR. I Gestori e gli Analisti della Direzione Investimenti della SGR effettuano una valutazione ex post del servizio di ricerca reso dai vari negoziatori.

Sia la Policy aziendale che la scelta e il monitoraggio dei negoziatori sono soggetti ad approvazione del Consiglio di Amministrazione della SGR.

Tasso di movimentazione del portafoglio (Turnover)

Descrizione	Importo
Turnover del Fondo	44,64

Il turnover di portafoglio è il rapporto espresso in percentuale tra la somma degli acquisti e delle vendite di strumenti finanziari, al netto delle sottoscrizioni e rimborsi delle quote del Fondo, e il patrimonio netto medio su base giornaliera del Fondo stesso. Tale rapporto fornisce un'indicazione indiretta dell'incidenza dei costi di negoziazione sul Fondo, anche derivanti da una gestione particolarmente attiva del portafoglio.

Informazione sugli strumenti derivati OTC (garanzie ricevute)

A fine esercizio il Fondo non deteneva strumenti finanziari derivati OTC.



KPMG S.p.A.
Revisione e organizzazione contabile
Via Ettore Petrolini, 2
00197 ROMA RM
Telefono +39 06 80961.1
Email it-fmauditaly@kpmg.it
PEC kpmgspa@pec.kpmg.it

Relazione della società di revisione indipendente ai sensi degli artt. 14 e 19-bis del D.Lgs. 27 gennaio 2010, n. 39 e dell'art. 9 del D.Lgs. 24 febbraio 1998, n. 58

Ai partecipanti al Fondo Comune di Investimento Mobiliare Aperto "Fideuram Bilanciato"

Relazione sulla revisione contabile della relazione di gestione

Giudizio

Abbiamo svolto la revisione contabile della relazione di gestione del Fondo Comune di Investimento Mobiliare Aperto "Fideuram Bilanciato" (nel seguito anche il "Fondo"), costituita dalla situazione patrimoniale al 28 dicembre 2018, dalla sezione reddituale per l'esercizio chiuso a tale data e dalla nota integrativa.

A nostro giudizio, la relazione di gestione fornisce una rappresentazione veritiera e corretta della situazione patrimoniale e finanziaria del Fondo al 28 dicembre 2018 e del risultato economico per l'esercizio chiuso a tale data in conformità al Provvedimento emanato dalla Banca d'Italia il 19 gennaio 2015 e successive modifiche (nel seguito anche il "Provvedimento") che ne disciplina i criteri di redazione.

Elementi alla base del giudizio

Abbiamo svolto la revisione contabile in conformità ai principi di revisione internazionali (ISA Italia). Le nostre responsabilità ai sensi di tali principi sono ulteriormente descritte nella sezione "*Responsabilità della società di revisione per la revisione contabile della relazione di gestione*" della presente relazione. Siamo indipendenti rispetto al Fondo e alla "Fideuram Investimenti SGR S.p.A.", Società di Gestione del Fondo, in conformità alle norme e ai principi in materia di etica e di indipendenza applicabili nell'ordinamento italiano alla revisione contabile del bilancio. Riteniamo di aver acquisito elementi probativi sufficienti ed appropriati su cui basare il nostro giudizio.

Responsabilità degli Amministratori e del Collegio Sindacale per la relazione di gestione

Gli Amministratori della Società di Gestione del Fondo sono responsabili per la redazione della relazione di gestione del Fondo che fornisca una rappresentazione veritiera e corretta in conformità al Provvedimento che ne disciplina i criteri di redazione e, nei termini previsti dalla legge, per quella parte del controllo interno dagli stessi ritenuta necessaria per consentire la redazione di una relazione di gestione che non contenga errori significativi dovuti a frodi o a comportamenti o eventi non intenzionali.

Gli Amministratori della Società di Gestione del Fondo sono responsabili per la valutazione della capacità del Fondo di continuare ad operare come un'entità in funzionamento e, nella redazione della relazione di gestione, per l'appropriatezza dell'utilizzo del presupposto della continuità aziendale, nonché per una adeguata informativa in materia. Gli Amministratori utilizzano il presupposto della continuità aziendale nella redazione della relazione di gestione a meno che abbiano valutato che sussistono le condizioni per la liquidazione del Fondo o per l'interruzione dell'attività o non abbiano alternative realistiche a tali scelte.

Il Collegio Sindacale della Società di Gestione del Fondo ha la responsabilità della vigilanza, nei termini previsti dalla legge, sul processo di predisposizione dell'informativa finanziaria del Fondo.

Responsabilità della società di revisione per la revisione contabile della relazione di gestione

I nostri obiettivi sono l'acquisizione di una ragionevole sicurezza che la relazione di gestione nel suo complesso non contenga errori significativi, dovuti a frodi o a comportamenti o eventi non intenzionali, e l'emissione di una relazione di revisione che includa il nostro giudizio. Per ragionevole sicurezza si intende un livello elevato di sicurezza che, tuttavia, non fornisce la garanzia che una revisione contabile svolta in conformità ai principi di revisione internazionali (ISA Italia) individui sempre un errore significativo, qualora esistente. Gli errori possono derivare da frodi o da comportamenti o eventi non intenzionali e sono considerati significativi qualora ci si possa ragionevolmente attendere che essi, singolarmente o nel loro insieme, siano in grado di influenzare le decisioni economiche prese dagli utilizzatori sulla base della relazione di gestione.

Nell'ambito della revisione contabile svolta in conformità ai principi di revisione internazionali (ISA Italia), abbiamo esercitato il giudizio professionale e abbiamo mantenuto lo scetticismo professionale per tutta la durata della revisione contabile. Inoltre:

- abbiamo identificato e valutato i rischi di errori significativi nella relazione di gestione, dovuti a frodi o a comportamenti o eventi non intenzionali; abbiamo definito e svolto procedure di revisione in risposta a tali rischi; abbiamo acquisito elementi probativi sufficienti ed appropriati su cui basare il nostro giudizio. Il rischio di non individuare un errore significativo dovuto a frodi è più elevato rispetto al rischio di non individuare un errore significativo derivante da comportamenti o eventi non intenzionali, poiché la frode può implicare l'esistenza di collusioni, falsificazioni, omissioni intenzionali, rappresentazioni fuorvianti o forzature del controllo interno;

- abbiamo acquisito una comprensione del controllo interno rilevante ai fini della revisione contabile allo scopo di definire procedure di revisione appropriate nelle circostanze e non per esprimere un giudizio sull'efficacia del controllo interno del Fondo e della Società di Gestione del Fondo;
- abbiamo valutato l'appropriatezza dei criteri e delle modalità di valutazione adottati, nonché la ragionevolezza delle stime contabili effettuate dagli Amministratori, inclusa la relativa informativa;
- siamo giunti ad una conclusione sull'appropriatezza dell'utilizzo da parte degli Amministratori del presupposto della continuità aziendale e, in base agli elementi probativi acquisiti, sull'eventuale esistenza di una incertezza significativa riguardo a eventi o circostanze che possono far sorgere dubbi significativi sulla capacità del Fondo di continuare ad operare come una entità in funzionamento. In presenza di un'incertezza significativa, siamo tenuti a richiamare l'attenzione nella relazione di revisione sulla relativa informativa della relazione di gestione, ovvero, qualora tale informativa sia inadeguata, a riflettere tale circostanza nella formulazione del nostro giudizio. Le nostre conclusioni sono basate sugli elementi probativi acquisiti fino alla data della presente relazione. Tuttavia, eventi o circostanze successivi possono comportare il fatto che il Fondo cessi di operare come un'entità in funzionamento;
- abbiamo valutato la presentazione, la struttura e il contenuto della relazione di gestione nel suo complesso, inclusa l'informativa, e se la relazione di gestione rappresenti le operazioni e gli eventi sottostanti in modo da fornire una corretta rappresentazione.

Abbiamo comunicato ai responsabili delle attività di *governance* della Società di Gestione del Fondo, identificati ad un livello appropriato come richiesto dai principi di revisione internazionali (ISA Italia), tra gli altri aspetti, la portata e la tempistica pianificate per la revisione contabile e i risultati significativi emersi, incluse le eventuali carenze significative nel controllo interno identificate nel corso della revisione contabile.

Relazione su altre disposizioni di legge e regolamentari

Giudizio ai sensi dell'art. 14, comma 2, lettera e), del D.Lgs. 39/10

Gli Amministratori della "Fideuram Investimenti SGR S.p.A." sono responsabili per la predisposizione della relazione degli Amministratori del Fondo al 28 dicembre 2018, incluse la sua coerenza con la relazione di gestione del Fondo e la sua conformità al Provvedimento.

Abbiamo svolto le procedure indicate nel principio di revisione (SA Italia) 720B al fine di esprimere un giudizio sulla coerenza della relazione degli Amministratori con la relazione di gestione del Fondo al 28 dicembre 2018 e sulla conformità della stessa al Provvedimento, nonché di rilasciare una dichiarazione su eventuali errori significativi.

A nostro giudizio, la relazione degli Amministratori è coerente con la relazione di gestione del Fondo al 28 dicembre 2018 ed è redatta in conformità al Provvedimento.



**Fondo Comune di Investimento Mobiliare Aperto
"Fideuram Bilanciato"**

Relazione della società di revisione
28 dicembre 2018

Con riferimento alla dichiarazione di cui all'art. 14, comma 2, lettera e), del D.Lgs. 39/10, rilasciata sulla base delle conoscenze e della comprensione del Fondo e del relativo contesto acquisite nel corso dell'attività di revisione, non abbiamo nulla da riportare.

Roma, 7 marzo 2019

KPMG S.p.A.

A handwritten signature in black ink, appearing to read 'Scimone', written over a horizontal line.

Giuseppe Scimone
Socio